泰東日報

發行人 阿部眞言 印刷人 陳重光 編輯人 李韶綸
本報創刊西曆一九〇八年 社址大連市奧町八十五番地 電話 社長室四五二四 營業局八〇一 編輯局八〇九二 廣告部八〇三

價目 本埠 零售每份七分 每月壹元三角 外埠 每月壹元四角五分半年八元四角全年十六元六角以上俱以現大洋本位計算但中國人以外以金票計算 廣告 每行（五號字十三字）一日刊費壹元指定特別地位加倍長期另議

討伐軍各路進展
贛南赤匪總退却
何應欽指揮蔡部赴吉安
蔣將親赴前線督師

【南昌五日電】陳銘樞 東曉（一日）右翼軍、分兩路進展冬（二日）在逸川附近接擊匪部、匪大敗廣昌甯都赤匪、冬（二日）總退却、何應欽在前方指揮蔡廷楷部、支（四日）赴吉安督師、盧新銘師已達長汀寧化、與劉和鼎協防閩邊、

就警衛軍長職、魏益三奉蔣中正電召、江（三日）乘輪赴贛、

【南昌四日電】蔣中正 昨午到撫州、將親往前方督師、又何應欽召集左翼各將領、面授剿匪機宜、何擬日內赴最前線視察、贛匪退縮廣昌甯都老巢、黃公略匪部、集中贛江東南、共匪最前線在富田東固一帶、又公秉藩師、現整理就緒、已向吉安推進、加入左翼、進剿共匪、譚道源部、由宜黃高安進剿黃金仲股匪、

【南昌四日電】張訪以中央大軍圍剿赤匪、特電蔣中正請纓加入剿赤、以期一鼓殲滅、

蔣電閩浙各將領
派重兵嚴防省境
蔣光鼐傳已返南昌
蔣以赤我不兩立警惕三軍

【南昌四日電】蔣鼎文川日晨、蔡廷楷三日午、各乘飛機分赴前方、蔣光鼐五日又返南昌、連日左翼進剿、將南豐黎州贛匪肅清、蔣中正三日電閩浙各將領、大意謂各軍已到達目的地、即下令總攻、凡與贛省毗連之地、務派重兵堵截、以防竄擾、

【又電】蔣中正蔣鼎文何競武調查匪巢、蔣於冬（二日）午已首途、蔣分令各將領轉諭兵士、須以「有赤無我、有我無赤」八字相警惕、并電湘軍堵截、閩邊邵武崇安已收復、赤匪現擬竄閩、劉和鼎已到順昌、督師堵防、蔡廷楷江（三日）赴吉安、南城共匪退黎川、聞蔣（中正）即由撫州赴前方督師、

（又電）何鍵增加兵力、妥愼佈置、策應贛軍及空軍、各飛機、每日飛廣昌黎川永豐一帶偵察、

將領行踪
戎馬倥偬中 顧祝同返京 魏益三赴贛

【南京四日電】顧祝同（四日）由贛返京、定魚（六日）

張學良
派弓富魁赴晉 慰勞宋龐等部

【北平五日電】張副司令派弓富魁去晉、慰勞宋哲元龐炳勳等部、並就近調查山西糧秣借欵事宜、弓日內首途云、又張於昨（四日）接見劉峙代表劉耀揚、談五六分鐘、劉談張副司令精神甚好、大約再靜養數日、即可恢復健康、

【天津四日特訊】本市市長張學銘氏、日前去平、省視乃兄張學良氏病恙、已屆兼旬、劉因張氏病體痊愈、張市長無久留北平必要、乃於日昨上午八時二十五分乘平吉通車來津、上午十一時半車抵新車站、市政府公安局各重要職員、及財政局局長張國忱社會局局長吳鳳鐘、均在車站歡迎、張氏下車後、直赴市政辦公、下午一時半由市政府轉赴公安局、記者投刺進謁、即以張副司令病況、據云、家兄病體已告痊愈、日昨體溫爲三十七度餘、熱度與常人無殊、惟因久病、身體稍感虛弱、現尚不能過事勞瘁、因伊精神健旺、頗思長談、往見者恒被攀留長談、主治醫生、赫爾大夫、恐其過累、從事攔阻、現已稍能斷避賓客、惟家兄內若寂寞、仍時與左右看護人士談話、但已不勞心神、無害於健康、余在平曾爲之購買中國古畫數幅、懸之壁上、家兄遍覽山水人物、頗以爲快、大約再有一二週、當可出院云、

桂軍各將領
在全州會議軍事
四集團軍主力已集中全州
粵垣形勢最近仍感覺不穩

【香港五日電】第四集團軍之主力部隊、已集中全州、其中一部已進抵永明方面、亦正陸續向全州方面前進中、唐生明於上月下旬起、即向恭城永明一帶增加兵力、又傳唐生明李品仙、楊騰輝及其他桂軍各軍師長、均在全州開軍事會議、討議今後作戰計劃、

【香港四日電】公評報步東鍾佐展、有運動海軍嫌、幾被緝兵拘捕、圖强醫院搜出炸彈四枚、手槍一枝拘男女醫生二人、唐紹儀江日晨乘中山艦返隊、孫科三日赴澳門省親、陳友仁、約一二日返省、

羽檄飛馳討赤文

△蔣張會銜佈告

【南昌三日電】蔣張總副司令會銜佈告、大意謂剿赤爲主義救民、大兵所過、最要嚴明紀律、不准强拉夫役、佔住私宅、軍人應愛護黨國、保持社會安、毋墜革命榮名、倘敢故違、重罰嚴繳、

△連坐法原令文

【南昌四日電】贛電、蔣中正手令各將領連坐法原令、我剿赤軍以實行三民主義、完成國民革命、擁護黨國、救助人民爲目的、本總司令親來江西督師進剿、願與我全體官兵同生死、共患難、切願我官兵萬衆一心、奮發犧牲精神、完成剿赤大功、凡與匪交戰時、無論如何危險、非有上官命令、不得臨陣退縮、玆特重申連坐法十六條、期我各官兵相與軍本總司令共守勿違、上下一心、官兵連繫、視此爲節制全軍同命之要道、篤行者必可成功、違反者必遭死亡、凡我官兵、其各凜遵、勿視此爲具文也、陸海空軍總司令手令於南昌、

△蔣告贛民傳單

【南昌二日電】蔣總司令一日下手令十一條、印成傳單、令飛機散放、（一）本總司令親來救你們來了、（二）優待自新來歸革命軍的匪軍士兵、（三）只殺匪首朱德毛澤東、（四）可憐被脅的民衆們、你們快來歸順革命軍、（五）匪區民衆快快起來、殺完赤匪還你們的自由、（六）赤匪是壓迫兵民的禽獸、（七）赤匪是無父無母的禽獸、（八）死了匪軍首領、快歸革命軍、定有重賞、不許殺害人民、（九）匪兵快來歸附革命軍、（十）帶槍來歸的匪兵、每兵賞洋三十元、（十一）赤匪的是下流、

【南昌二十三日通訊】蔣總司令三十日發表敬告江西各界同胞書、玆錄原文如下。江西同胞、苦赤匪荼毒久矣、比年以來、中央方以兵力次第削平叛亂、大軍未遑圍剿、匪勢乘隙蔓延、興言及此、良用痛心、赤匪以無業流氓、集山林窮寇、裹脅愚夫愚婦、逼迫青年男女、供其利用、任其驅策、所過之地、殺人盈野、廬舍爲墟、善良悉遭誅戮、婦女盡被姦淫、言糧食集中、則民爲餓殍、言均分土地、則田疇荒蕪、馴至人倫滅絕、廉恥道喪、曠古以來、未之有也、我人類之所以異於禽獸、爲其有忠孝信義仁愛和平之德性也、今赤匪必欲淪夷人道、汨沒人性、所謂赤化、即爲獸化、此尤人倫之奇變、民族之大憂也、赤匪之禍、如此其烈、求其原因、民衆之疏于防範、怯於抵抗、懈於自衛、實亦不能不負其責、非盡關乎黨政之不良、軍剿之不力也、須知民衆不能與政府合作、則條令等於具文、民衆不能與軍隊合作、則武力缺其後盾、甚至以畏難苟安之心、居大禍臨頭之日、冠至則富者惟知奔逃、貧者冀其倖免、冠去則尋仇報復、而補牢無術、我無組織、而匪則臨之以嚴酷之紀律、我無守備、而匪則迫之以殘忍之威脅、輾轉再三、善良者非死即逃、狡黠者則附匪偷生、地方千里、悉委之窮兇極惡之敗類、而失利官兵文詞飾過、淺識民衆、相驚怕、有爲匪張目、尤堪痛恨、中正受命黨國、忝總師干、督飭大軍進剿、以期一鼓蕩平、除嚴申軍令、切責官吏、忠告黨員外、尤望地方公正士紳其各挺身負責、共濟時艱、政府必當假以軍權、予以便利、但求事有實効、欵不虛糜、決不使獻身社會者、獨任其難、稍感掣肘也、此次剿赤之役實爲黨國安危之所關、民族存亡之所繫、我同志同胞、爲人類爭正氣、爲人道謀保障、應一德一心、誓滅赤匪、中正深恐耳目不周、民隱不達、特於自營設立納言箱、凡我同胞、嗣後對於剿匪方策、地方善後、官吏失職、行軍紀律等事、均可盡量密告、中正自當親自拆閱、探納施行、謹此露布、咸使聞知、

馮玉祥赴運城
此行企圖頗不明
劉峙電陝請注意

【西安四日電】楊虎城接劉峙二十七日電、謂據商震二十六日電、轉據楊澄源報告馮玉祥十九日晨離新絳赴運城、企圖未明、此行係游動性質抑係別有作用、請注意、現楊已電馮欽哉偵察其行動、

韓復渠決不爲
不利於國之事
治理從小範圍內努力
對濟鄉督辦表示不就
范浦江離濟返平之談話

【濟南四日電】張副司令代表范浦江支（四日）返平、臨行語記者、此來結果圓滿、韓表示以使人民安居樂業爲職志、絕不因本人發生對國家不利之事、治魯能無過、於願已足、倘範圍過大、治理不善、反不若在小範圍內努力較爲心安、聞韓對魯豫濟鄉督辦表示不願就、

粵方未破壞
司法精神

【南京五日電】粵軍發生後、該省司法方面、仍維持原有狀態、一切文件卷牘、仍向中央方面照常呈報、司法獨立精神、並未因事變而有破壞、

粵府內部
權利之爭仍烈
軍會擬任許崇智集團司令
月給五十萬由許收編舊部

【廣州二十三日特訊】粵垣空氣沈寂、迄今猶甚、今昨市內頗傳許崇智辭職赴港、港報加以渲染、頗似粵府暗潮甚烈、已兆分裂者、據記者所知、許之消極、不自今日始、換言之、自其來粵後、即未嘗積極、非常會及國府會議、從未出席、日逍遙於河南李福林宅中、最近之毅然辭軍委職、亦有感而發、前日古應芬氏已親詣許處有所解釋、今日軍委會消息、且傳將任許爲集團司令、月由財部撥五十萬、由許負責收編舊部、此問題或可告一段落、而粵府之多難、亦正不可爲諱耳、此次粵事、發難於陳濟棠古應芬、除陳以外、古之負責最勇、如省府市重要職員、胥出其提携、而古陳初意、僅在自保、許崇智氏應邀來省、對於軍事上頗有相當抱負、時々閩中某某等代表、亦紛集粵垣、有所接洽、許意即擬乘機收集舊部、以壯聲勢、而古陳則以粵中財政困難、一二百萬餉欵不易籌措爲辭、自後許遂以消極聞、外傳許不慊於汪之來粵、實非眞相、汪鄒許等同爲非實際握政權者、特汪鄒等因連年奔走之經驗、萬事出於容忍而已、吾苟欲分析粵中之人物、則共黨左派右派西山派等名詞無能適用、如許崇智、孫科、鄒魯等同爲西山會議份子而許孫之態度消極積極迥異、鄒海濱氏每亦表示以汪之主張、爲主張、無寧謂另成一擴會之系統、近日各要人間、亦屢以不立派

東北着手編遣
綏省憲兵

【瀋陽六日特訊】東北憲兵司令陳興亞氏、年前曾赴晉綏二省、編遣該處憲兵、關於晉隊、早已編遣就緒、已委李潤發爲少將隊長、現綏遠隊亦將着手進行、前經陳司令電保綏遠憲兵營長張家詒、爲東北憲兵第一隊隊長、玆接張副司令覆電照准、張隊長奉命後、於昨晨五日乘北寧車來瀋、向陳司令請示綏遠憲兵編遣辦法云、

各國對收回租界
俟法權解決再談
外部照會正鄭重考慮中

【南京五日電】各國對收回租界、盼望在法權解決以後再談商、外交部收回租界照會、正在鄭重考慮中、

滬法廨協定月半前簽字

【南京四日電】滬法廨改組協定、聞十五日前可簽字、司法部擬改爲滬特區地方第二法院、設民刑兩庭、如事務簡單、即由院長兼庭長、其上訴機關之高等法院第三分院、亦擬設兩庭或一庭、兼理民刑、八月一日可正式成立、

慰問張病
昨今英西兩使

【北平五日發電】英國公使藍博森、以接得英皇之電訓、遂決於六日訪問張病、又西班牙公使準於星期二日午后五時、美國公使準於星期三日午后五時依次訪問張學良氏之病狀云

俄會分兩部進行
贖路與管理問題
管理大綱雙方均提出
但未至正式討論時期

【哈爾濱四日電】中蘇會議代表團秘書吳潤、三日自俄到哈、吳談、俄要求贖路費十八萬萬盧布說不確、東路問題、現正分贖路與暫行管理章程兩部、進行交涉、吳定今（四日）晚南下赴瀋、

【又電】蘇俄改派顧里佐夫充中東路副理事長、原任依沙諾夫調回俄、參與中蘇會議、并任九年計畫主席團主席、

【又電】中俄會會議代表團秘書吳潤、江（三日）由俄返哈、據談中俄會議贖路問題、以估價等手續、非短時間所得議竣、雙方爲時間經濟、及免卻會期延長、故改於會外接洽研究、行捷便辦法俾騰出時間、先議東路管理法、此項頃正在商訂中、雙方均提出大綱、尚未至正式討論時期外傳莫斯科已提出八條、及贖路俄已索十八萬萬、均不確、中俄會議、自代表團二次入俄、爲贖路問題、開會六次、爲商東路管理開會三次、近來進行業趨積極、不過國內政局變動、俄不無觀望心、於外交稍受影響、回國之專委王居等、莫至權已電催、於佳（九日）三週前去俄、本人回國、即爲送致公文、已交督辦公署轉外部、三週後仍返俄、

黨政委會
劃九區設分會
管轄四十一縣

【南京四日電】贛黨政委員會冬（二日）開第一次會議、參加中委張道藩、劉作舟等、主席程天放、決議要案、摘錄如下、（一）指定段錫朋、周利生、劉作舟、劉振群、陳洋藻、楊銓、李中襄、加入組織設計組、並指定段錫朋召集人、（二）指定賀衷寒、仇鰲、羅君強、鄭仲廉、孔紹雄、加入宣傳設計組、並指定賀爲召集人、（二）指定尹敬議、熊育生、陳劍修、巫啓聖、劉伯倫、加入訓練設計組、並指定尹爲召集人、又黨政會設立分會、決定劃分爲九區、轄四十一縣、（一）修水銅鼓武寧宜豐分會、駐修水、（二）萍鄉宜春廿載分會、駐萍鄉、（三）永檜福蓮苑寧岡遂川分會、駐永遂、（四）吉安永豐吉水泰和萬安分會、駐吉安、（五）贛縣雲都興國分會、駐贛縣、（六）廣昌寧都石城瑞金分會、駐廣昌、（七）南豐南城宜黃東安黎川分會、駐南豐、（八）金谿資谿貴溪餘江分會、駐金谿、（九）上饒玉山廣豐鉛山弋陽德橫峰分會、駐上饒、

駐哈俄領
今日赴日本
就大使新任

【南京五日電】外部據報告、蘇俄駐哈總領梅尼可夫、調充駐日大使、定虞（七日）由哈赴日履新、原任杜陽務斯基將返俄休養、

吉敦鐵路工程局廣告
第二號
爲廣告事本路旅客票價玆經改訂計頭等每人每公里銀圓五分二等三分三等二分定於七月一日起實行恐未週知特此廣告

大連 新昌號綢緞莊每日廉價廣告
本號向應現代潮流運售寰球貨物無不選置上品說意求新値玆新春已及時運到鮮艷衣料時髦服裝諸所畢集輝麗堂煌以應社會仕女之需求定價低廉劃一不二惠我諸君尚望倍前賜顧爲幸
西崗平和街三十番地 電話 門市部三八四七 批發部長四九〇四番

四洮鐵路管理局廣告
查本路沿線每屆夏秋之交時有疫症發生及至辦理防疫之時本局醫官數不敷分布爾時招聘又往往緩不濟急玆爲預先籌備防疫起見擬事前延訂醫官數人以備屆時助理凡合於後列資格情願應聘者希將本人出身經歷及年歲籍貫住址幷所希望薪額於七月十五日以前通函本局總務處文書課如認爲合格即先行存記俟實行防疫時再行訂期函約來局接洽
計開
資格 國內外醫學專門學校及各醫科大學畢業者
職務 臨時防疫醫官
期限 最短三個月以發生疫症到局服務之日起至防疫結束之日止
薪金 俟認爲合格後函約來局接洽
待遇 與本局員同一待遇

橫濱正金銀行 大連支店
資本金 壹億圓 公積金壹億壹仟五百萬圓
大連市大山通一番地 電話代表三一六一番
本店 橫濱市
支店 日本 中華 南洋 歐美 東俄
東京、丸之內、名古屋、大阪、神戶、下關、長崎、長春、奉天、開原、牛莊、哈爾濱、北平、天津、青島、漢口、上海、香港、廣東、馬尼剌、新嘉坡、斯拉巴雅、巴達比亞、西德尼、蘭貢、加爾各答、孟買、加拉知、倫敦、柏林、漢堡、亞歷山大、里昂、里約熱內盧、布哇、沙市、桑港、紐育、羅斯安鐵魯斯、

耳鼻咽喉科專門 森本醫院
大連市大山通六十三番地 電話五三三七〇番
院長 醫學博士 森本辦之助

烏羽洋行新設華商部廣告
謹啓者敝行今新改換門面添設華商部以備諸大家便利起見精心採辦東西兩洋銅鐵鋼鉛錫材料各種機械及附屬品凡火磨油房鐵工場鐵路礦山船舶修造建築電氣類菓園噴霧器應用無不一一完備物品優良價値格外從廉如蒙惠顧無不歡迎之至恐未週知特此聲明佈告
大連市西廣場八番地 烏羽洋行華商部謹啓
電話五一六八番 長五一六〇番

邊業銀行廣告
本行資本國幣二千萬元呈由政府核准享有發行紙幣代理國庫特權專營各種存欵放欵匯兌貼現及普通商業銀行一切業務匯水利息格外克己辦事手續尤爲敏捷如持本行鈔券作匯東三省境內各地分行一律免收匯水倘蒙賜顧無任歡迎
總行 遼寧省城大南門內路西德隆店胡同
電話總局 總裁室（四五六四） 經理室（四六五七） 電話掛號九九九九 營業室（四六五八） 傳達室（四六〇七）
分行 天津 大連 營口 上海 長春 哈爾濱 通遼 吉林 安東 鄭縣 北寧 長途電話 日本 江門 遼源 開原 雙城 安達 新民 綏化 四平街 洮南 撫順 北平 海城 西安 山城鎮 新立屯 公主嶺 黑龍江 遼陽 法庫 昌黎
倉庫 本總行設有倉庫辦理貨物押欵
代兌處 本行發行奉天地名現大洋元角劵及京津通用角劵除在遼寧省城大西門裡商業銀行 遼寧省城大北關下頭福勝公 左託列各商號代兌

中央擬提四全代會 增加中委名額
意在集多數力量共負責任
彼時東北人物將多予容納

（南京四日電）某中委談、四全代會對四屆中執監委名額、將實行增加、執委原係卅五人、擬增至四十人、候補執委原係廿八人、將增至廿四人、監委原係十二人、將增至十六人、候補監委原係八人、將增至十二人、但此爲中央之一種擬議、尚須多數代表之贊助、中央之意在集合黨中各方多數之力量、共同負黨國重任、屆時東北同志、將多予容納、

焦易堂等十二人 任高等考試典委
國民政府四日命令

【南京四日電】國府四日令、派焦易堂、陳大齊、劉光華、胡仁源、張默君、饒炎、黃序、陳長蘅、謝健、黃鎮磐、黃慕松、鐵修駿、爲高等考試典試委員、此令、任命顧祝同、爲國民政府警衛軍長、兼第一師師長、此令、兼行政院々長蔣中正呈、據禁烟委員會委員長劉瑞恒呈稱、查驗處科長朱暂夫、另有任用、請免本職、應照准、此令、兼行政院々長蔣中正呈、據禁烟委員會委員長劉瑞恒呈、請任命胡杰爲禁烟委員會查驗處科長、應照准此令、參謀本部參謀總長朱培德呈稱、軍政部航空第三隊參謀曾文炳、另有調用、應免本職、應照准、此令、參謀本部參謀總長朱培德呈、請任命紀廣傑爲軍政部航空第三隊隊長、應照准、此令、兼行政院院長蔣中正呈、據南京市市長魏道明呈稱、工務局技正許行成、另有任用、請免本職、應照准此、令、兼行政院院長蔣中正呈、據南京市市長魏道明呈、請任命烏肆定爲市政府工務局技正、應照准、此令、兼行政院長蔣中正呈、據青島市長胡若愚呈、請任命黨徽應爲青島市政府農林事務所々長、應照准、此令、兼行政院院長蔣中正呈、據福建省政府主席楊樹莊呈稱、建設廳秘書王潛、科長林成等、呈候任用請免本職、科長兼秘書林衡可、懇辭秘書、請免兼職、應照准、此令兼行政院院長蔣中正呈、據福建省政府主席楊樹莊呈、請任命陳振犂、爲福建省政府建設所秘書、許訓勳爲福建省政府建設廳科長、祝鈫璈、林恩溥、林剛義、王世埛、林允彬、林步堂、爲福建省政府建設廳技正、應照准、此令、

繁榮北平
朱慶瀾等擬具計畫呈府核辦

【南京四日電】朱慶瀾等、擬繁榮北平計劃呈國府、其目標在使北平成爲眞正文化區、貴重工業區、良好住宅區、請中央將職責責予北平自治機關、絕予財政上之贊助、由行政院交內部審核、遴擇施行、

彈劾荆有岩之 邵鴻基在平談話
此行專爲調查產銷稅風潮
望商民團結堅持到底

【北平特約通信】中央監察院監察委員邵鴻基氏、前日由河南到平、調查產銷稅風潮眞相、河北商民、自荆有岩開辦產銷稅以來、曾迭次向副司令部行營請願撤銷、幷向國府當局通電呼籲、終以張副司令養疾協和、荆有岩態度堅定、

各方反對

雖烈、然特派員公署方面發表談話、以係地方正當收入、幷非額外証稅、銷稅有勢在必行之趨向、爭持多日、迄今仍未解決、邵氏既至舊都、河北商聯會首先歡迎、蓋邵氏在京已有彈劾荆有岩之提案、久爲河北商人所欽仰、今者乃有熱烈之歡迎、邵氏平寓在西城錦什坊街巡捕廳廿號、邵固河北玉田縣人、夙在北京政界服務多年、家境清貧、絕無大人先生綽闊習氣、一時頗爲士林所重、今日記者投刺訪晤其寓所、甚爲簡陋、

邵氏談話

中、對產銷稅之創辦、頗不爲然、茲擇其重要者記之如後（以下邵氏談）本人於上月二十八日離京北上、因聞洛陽順德一帶、釐金制度、仍未完全廢除、乃由隴海路西行、轉往洛陽、經調查結果、釐金雖廢、類似此者猶比比皆是、更有某種特別稅者、每月收入之數目甚鉅、擬俟回京後、向中央提出報告、來平途中、在順德小有耽延、該處駐軍依舊地面平靜、隨於三十日行抵北平、知河北商民對於產銷稅事、民氣頗爲激昂、中央爲解除

民衆痛苦

實行民生主義起見、故毅然決然頒布裁釐之令、萬不料時在今日、河北竟有類於釐捐之產銷稅出現、本人爲行使監察職權、故與高（友唐）田（中錦）兩委員提出彈劾荆有岩案、實因河北頻年戰爭、民窮財盡、百業蕭條、苛捐雜稅不宜再有、又以本人爲河北人、亦自應爲桑梓稍謀福利、田委員已與本人同車離京、赴山東境內調查裁釐以及各情形、本人來平、專爲調查產銷稅風潮眞相、定今晚再與商會各代表晤面、總希望各商民團結精神、

堅持到底

認清目的、據理力爭、一俟張副司令清恙告痊、再行陳述苦况、想副司令爲華北領袖、必能體念民艱終有達到取消銷稅之一日、本人擬日內便道回玉田籍一行、以家母於舊歷五月二十二日爲八十生辰、應即迎舍親壽以盡人子之職、在舍略事就延、即至天津晤王樹常主席、然後經北平蹤平漢車轉道回京、至彈劾荆有岩案、現已由監察院向國府提出、各報載謂本人來平搜集關於產銷稅證據一說、須知河北各地、確已有產銷稅機關之設、各報對此多已揭載

事實俱在

固無所謂證據也云云、

按邵氏所言洛陽某種特別稅一語、係指種烟而言、現對中國各地種雅片者甚多、偏僻之所、駐軍且依此爲唯一餉款之來源、罌粟遍野、烟禁大弛、豫省淮陽等縣每畝徵稅十元至二十元不等、如綏遠等省亦皆不乏罌粟之種植、最近綏遠民生渠開閘典禮、中外名流先往蒞止、微聞地方當局亦曾傳諭沿鐵路等地一概拔去、含苞待放之罌粟、多受連根之劃、此一筆損失爲數甚鉅、在當局者毅然出此、謂非賢明之長官、其可得乎、（七月二日）

禁煙查緝處若何 監院彈劾李慕靑
廢弛烟禁並公然販運
請先行停職從嚴懲戒

【南京四日電】監察院以豫省特稅處長李慕靑、廢弛烟禁、公然提倡販運吸食、所發布告、所列一二三四五等項目凡發售烟土烟膏者、須領執照、方准營業、存土各戶均須登記、照章納費、並委商承辦、特設發售所、運銷各種有花烟土、實屬違法禍國病民、特呈國府提出彈劾、請將李慕靑先行停職、移付懲戒機關、從嚴懲戒、

英對戰債案主召集 楊案簽字國會議
各國均可受諾德亦將參加
美法會議基礎案昨可協定

【倫敦四日電】對胡佛大總統之提案、擬召集楊歐文賠償計畫簽字各國會議之英國提議、各國已有受諾之形勢、且德國亦將參加云、

【巴黎五日電】三日曾爲原則的成立之美法戰債延期案協定、尚有二三枝葉問題、未見解決、茲爲解決此項問題、遂於四日夜九時半、又在法國內政部開第六次美法會議、迄五日午前一時、始行散會。美國代表、經此次會議、關于未解決問題之一切意見、已歸一致、于是美法協定完全基礎案乃告成立、美國代表當即將此協定基礎案原文、呈遞華盛頓胡佛大總統、胡佛大總統、如果承認、則美法協定、即可見最終的成立、六日之會議、即係締結最終的協定云、

【巴黎五日發電】自四日午後九時半、迄今日（五日）午前一時之美法會議散會後、發表聲明如左、

昨夜之會議、法國政府代表、當即將四日午后之法國閣議席上所承認之協定基礎案原文、面交美國代表美倫耶基兩氏、該成案爲以法國對美國通牒之基礎之主旨而作成者於昨晚之會議雙方已達到同意、於修正之同時、並電告華盛頓、美國政府、於六日自可知諸協定與胡佛案之諸原則、一致與否、因之最終決定、於六日當能見到

美獨立紀念日 德總統電賀 並祝提案成立

【柏林四日電】本日爲美國獨立紀念日、興登堡大總統、特電致賀胡佛大總統、並述希望胡佛總統偉大之提議、獲有美滿之結果云、

吳佩孚將抵成都
準備以交涉署爲行轅
反國家主義派倡反吳

【成都十九日通訊】吳佩孚自得中央允許出川後、早由宣屬[illegible]八廟起程、因沿途遊覽山水名勝、故由綏定而渠縣而廣安而廣川、均不免有所停留、至今尚未抵省、吳此行興高彩烈、所至之地、均受熱烈歡迎、大非昔日困處河市場時可比、據吳氏表示須遊覽青城峨眉、然後取道渝萬出川赴京謁蔣主席、再回蓬萊原籍休養、茲據灌縣消息吳已由灌到灌、赴青城山遊玩、田頌堯軍長、因赴青城避暑、亦與吳同行、大約遊畢青城後、即來省、然後再由省往遊峨眉、乃近日此間反國家主義大同盟、以吳行將來省、忽召集本市農工商學各級民衆團體、籌備反吳運動大會、定期遊行示威、但此間軍方、對於吳氏來省、早有竭誠歡迎、並已準備交涉署爲吳行轅、故該會此舉亦不過對吳加以恫嚇而已、

周大文昨宣誓

【北平四日特訊】市長周大文於七月一日接任視事後、國府已派定新任教育部次長錢昌照爲監誓員、刻已商定於本月六日上午十時在中南海居仁堂舉行宣誓就職典禮、今日即可通知各機關屆時前往觀禮、周氏就職後、並擬邀集新聞界發表繁榮平市計畫云、

身心舒服　飲食適口
中國料理
登瀛閣
8710

綏遠匪訊
匪勢熾兵力單
肅清恐非易易

【太原二十四日通訊】茲有某君、新由包頭來并、記者當以該劉匪近況相詢、錄其談話如左、

匪去兵來

綏遠獨立隊（綏人呼匪爲獨立隊）當以盤據大青山一帶爲最强、蓋因該山東西綿亘數百里、地處荒野、民性强悍、故其附近居民、已成民即是匪、匪即是民之勢、因彼輩均係當地土著、對於地理、自然特熟、剿則即山戀戰、否則即潛出山中暗路四散、各回本村、裝成農民、一如無事者然、待進剿官軍不見匪踪撤退之後、彼輩復又嘯聚、繼續作其殺人越貨勾當、及軍隊再來進剿、彼等則仍照此泡製、因軍隊地理上欠熟之故、以致剿辦上、每每感覺困難、遂演成兵來匪去、兵去匪來之現象、

官軍勢單

當官軍進剿緊急、匪等散歸村莊之際、則仍務其鄉中工作、惟各人武器、則均藏匿懷中、若遇剿匪官軍人少勢單之時、彼等則立呼哨而出、各將所懷武器取出、突向官軍狙擊、當時此項官軍被匪暗算者數不在少、後來在綏担任剿匪官如傅作義王靖國諸洞燭其奸、匪等之技、始不能逞、故現今剿匪軍隊每進一村、即必擎槍實彈以防、匪等亦不敢施其故技矣、

飛機留情

當剿匪之初、曾由此間調去飛機一隊藉收迅奏膚功之效、乃該隊至綏後並未施其拋擲炸彈威力、只任偵察工作、蓋因擔任剿匪各長官之意、以該處雖然民匪不分、但各村莊之中安分守己良民、不能云爲絕無有、故爲避免累及良民計、遂即不令飛機擲彈、但察地面可疑時只用機槍下射而已、

肅清匪易

上述綏匪行蹤、旣如此等狡猾、若進剿軍隊一時將其肅清、尙屬容易、若想將其完全剿滅、則即大非易易、因其民匪不分、即爲不能完全剿滅之最大關鍵、現下各剿匪部因爲日已久、對於地理亦多探熟、對於村莊則嚴加搜索、匪等患有難以立足之勢、自非逃竄不可、預料大青山一帶匪巢最近期間當可肅清云、

京西康請願團 請懲西藏代表
四日呈請蒙藏委員會
不許棍却仲尼等離京

【南京四日電】西康請願團、以西藏代表棍却仲尼、巫明遠等畏罪辭職、並擬離京赴平、當召開緊急會議、僉以棍巫匪保証於前、自當負責於後、豈容遠走以圖脫罪、議決呈請蒙藏會依法懲治、在康藏糾紛未解決前、棍巫等不許擅自離京、呈文支（四日）還送

滿鐵正副總裁 前晚首途赴任
內田發表對滿方針

【名古屋六日發電】內田滿鐵總裁、與江口副總裁、於五日午后十時十五分、搭鳥羽行列車、就赴任之途、路過當地、一時官民各方到站台歡迎者、混雜萬分、茲記總裁在車中對記者之談話云、由此前赴滿洲、實非加一番努力不可、作事應知人爲第一要義、於滿洲方面、與中國人有素者、雖不乏人、但對於後進青年之士、則知者極少、故到任之次便先擬努力於面識華方要人、關於中國各問題、勿須急於交涉、張學良病況、聞已大有起色云云、其次記者又詢總裁云、聞事業之方針一任副總裁處置、總裁則專事外交、而持以短刀直入之手段確否、總裁答謂、概無此事、若於接受各種經營、於精力照顧不及者、自必託副總裁代爲酌辦、但余則願當全體之任、完成總裁之責、已有該項之覺悟、至云分担事務、由正副總裁共同辦理云云者、則斷無其事、

萬寶山水道 着手修復工事

【長春五日電】以中韓農民惹起糾紛、致破壞萬寶山之水路、長凡三百餘米突、爲復舊工事、於本日前午後二時、遂差人夫三十名、携帶鐵器前往、一方日本當局、以恐旱魃爲虐、故決於近日中、完成復舊工事云、

讀者快覽

—日曆—

○七月七日星期二（五月二十二日癸亥）

○月令粹編

錫繡袍○唐會要延載元年五月二十二日內繡袍錫文武三品以上銘出襟背各爲八字回文

麻姑丹○史纂左編馬鈺號丹陽生於天會元年五月二十二日母孕時夢麻姑錫丹一粒吞之幼年嘗誦乘雲駕鶴之語及長爲儒不樂進取父奇其才偉堂庫物好周濟而無私李無夢見而奇之曰額有三山手垂過膝眞大仙之才後以夙夜東首枕股而逝至順六年贈赤陽號抱一無爲眞人

少微明潤○玉海治平三年五月二十二日司天言少微星明潤占曰賢士舉忠臣用輔佐出

封先賢○玉海元年七月二十二日封孟子鄒國公顏子並配亦荀楊韓子並封伯爵列於從祀

—氣象—

○陰—東南風（七日）

○各地溫度（六日最高）大連二四、八度旅順二二、五度營口二七、九度瀋陽二七、六度長春二八、

—無電—

自上午十一時　行情（特產、金錢鈔、股票、各地行情）

自下午○時三十分　行情（特產、錢鈔、各地行情、公設市場價目）新聞

自下午三時三十分　行情（特產、錢鈔、股票、各地行情）新聞

自下午七時三十分

一、新聞

二、三、四——

五、中國劇「擊鼓罵曹」——遼東倶樂部部員

六、無電體操

七、介紹職業事項

八、菜單子

九、氣象預報

果然好評嘖嘖

理學博士佐佐木忠次郎先生
農學博士橫山桐郎先生　有効證明

註冊　老牌

克得兒

東北四省發賣二週年紀念

招募　金一千圓大懸賞

一、懸賞簡單題目

一、高級克得兒之登錄商標係何印記

一、高級克得兒有何効果請書重要之虫名三個

答案用紙與寫法

甲、用民國郵政明信片或日本明信片均可照前題作答楷書寄下

乙、課題之答案一、（有何印記）二、有何効果

丙、在何報見此廣告

丁、高級驅蟲劑（克得兒）在何處販賣店所買詳注其住所及字號

戊、答覆者請將本名及住所詳細示明

己、答覆時請直接寄至大連市浪速町百四十七番日本賣藥會社懸賞係

招募答書期限　自民國二十年六月十五日起至同年八月三十一日止

答中者依答中之答案總數彙集一處用抽籤法以定得賞者與等級抽籤於九月上旬在賣藥會社請各新聞記者到場嚴正公平監視而舉行抽籤

當選中者發表　九月上旬抽籤開籤之後應中得賞等級登報滿洲日報大連新聞奉天每日新聞泰東日報滿洲報盛京時報發表

獎品發送　應得之賞品發表之後直接寄奉送費歸敝社負擔

家庭用蠅、臭蟲、蚤、虱、油蟲、等驅逐農業用、蔬菜、果樹、花卉、農作物之害虫、驅除

獎品

一等獎	金參百圓	商品券 金三十圓	一張	十名
二等獎	金二百圓	商品券 金二十圓	一張	十名
三等獎	金一百圓	商品券 金十圓	一張	百名
四等獎	金一百圓	克得兒半磅 定價金一圓	一罐	千名
五等獎	金三百圓	克得兒大圓罐 定價金廿五錢	一罐	千二百名
合計	金一千圓			千三百三十名

後援　製造本處　大阪市西淀川區大仁西一丁目　株式會社安住大藥房

主催　滿洲總經理　日本賣藥株式會社大連支店　電話六一三九番・振替口座大連二一番

各大商埠大藥舖並雜貨舖均有代售

故都旗人之淪落生涯（下）

改名姓籍貫說浙江嫁漢人滿族漸同化
顧頡面暗中充神女逞歌喉子弟入梨園
二十元賣身作婢妾一張炕睡倒滿家人
貝勒拍賣演成笑柄旗袍仍舊大出風頭

（江風自北平寄）

緣老年旗人旣已陷於不能生活之境，不能不靠子女養老，欲使其女明入娼寮，又覺顏面攸關，只好暗操神女生涯。其有不論爲暗娼旗女，亦多以賤價售爲妾婢，大概以洋二十元，即可買得一青年美貌旗女，此實生活所逼，莫如之何也。

△男爲優伶巴圖魯之後　旗族中之公子王孫，當其盛時，皆好唱歌，且多專心練習，藝術實有驚人之處，如紅豆館主等人，內行中亦難尋得其匹。其不能坐守之旗人，遂漸入梨園行，售藝餬口，故一考現今之旂籍伶人，多爲昔日貴冑，如金仲仁祖上之爲鐵帽子，德珺如祖上之爲黃綠帶，其他且有巴圖魯之子係者，苟使清室未亡，彼等萬不致吃此戲飯，今日女娼男伶，亦爲勢所迫，此故都旗人之生活，最近極爲顯著者也。

△拍賣貝勒產之笑話　滿清入關，有功之旗籍，皆跑馬圈地，以爲封賞，故河北一省之旗籍官產，幾佔民產之七八倍，乃自國體更改，昔日孝順服從之佃戶，頻年皆不納租，旗人田產主權，等於無形放棄，一自官產處成立，凡爲佃戶所佔之旗產，舊主人皆自願呈報。且有不願領足官價，允打折扣，俾求售脫，以維生活者，窘狀至可憫矣。北平城內近又有許多拍賣行，勾通王府管家，出名拍賣，於是報紙廣告常見「拍賣某王府」某貝勒大拍賣」等之笑話，實則拍賣之物，皆係拍賣行由他方購得，借名俾售高價者，原故都旗人，窮者早已賣空，不待今日，其能留守至今日者，大都有不必拍賣之資格也。

△禮節繁多男女同榻眠　旗人向最崇拜虛僞繁縟禮節，如遇友於途，必問其全家安好，上自祖宗，下迄子女，每問一人時，均須請安，有因此延擱半小時者，但其內容，則不講究，如貴族婦女，可以隨便在大街食物攤上食物，（如喝豆汁吃灌腸等是）又雖富貴之家，父母子女皆同一坑睡覺，旗友某君，新婚三日，記者隨人前往鬧房，至將坑上有一女睡臥一女甫起，均年及笄，衆人以爲起者爲新婦，詢知未起者乃新婦，起者爲其姊也。

△旗袍復興半市天足多　北平之旗籍婦女，自民國以來，多改漢裝，非特旗袍大盆鞋東之高閣，頭上之兩把頭，亦多賣與打鼓者，不料近來旗袍轉成時髦之時裝，假使剪髮有復髻之機，將來兩把頭或亦有重見於北平婦頭上之一日。旗籍婦女，近亦多剪髮穿斗者，至其一變天足，更易穿今日之時鞋，北平婦女之纏足者，較少於任何省市，則因當年頗多隨旗而不纏足之漢女，此實旗人傳流一種美德也。

詠美詩詞摘藻

萍寄

某君有美人詞八闋，頗有風趣，余酷好之，畫中美人調寄醉花陰云，「嫩注雙波春暗送，似喩人調弄，衣袂恍飄颻，欲折腰肢，風襲香屛空，寫上生綃悄便重，爲作眞眞供，何必更能言，脈脈風流已入消魂夢」、鏡中美人調寄醜奴兒令云、「是誰偸入芙蓉裡，秋水神清，春融愁繫，似笑無言抑有情，何須猜作消魂影，如此輕盈，如此分明，怎得團圓永貯鄉」夢中美人調寄蘇幕遮云：「語迷奚，容縹渺，底是何人，來訴春懷抱，第一輪他風韻好，欲即還離，向我愁縈繞，影冥冥，聲悄悄，猛地驚回，青鼎燈花，小顫鬢清卸香霧杳，奈可思量，臉有情顚倒」想中美人調寄賣花聲云：「彷彿步珊珊，翠凝眉彎，知他衣薄強盼難。偷轉雙眸明剪剪，宛比波寒，一晌獨貪歡，何處嬌鬟，憑虛撰個玉容看，若有還無仍未得，天上人間」雙美人、調寄少年遊云：「眼波眉黛鬢雲青，雙耳玉璫玲，轉側凝神，低徊含笑，話響囀春鶯，背人偷約訴衷情，一再囑叮嚀，絮語偏多，芳心似印，未識可曾聽，」睡美人調寄浪淘沙云：「悄悄又瞑瞑，似睡偏醒，倩人手貌太娉婷，膚雪鬢雲光聚月，忍再眸星，何必盼清冷，暗已惺惺，那斛秋水不晶瑩，多管爲郎非冠玉，未肯垂青」醜美人調寄點絳唇云：「默默含吁，誰猜個裡相思苦，未能言處，暗與通眉語，玉手輕翻，忍把心情吐，偸要汝，縱無推拒半字何曾許，」瘦美人調寄采桑子云：「芳心玉貌渾無主，纖拭星眸，忽轉珠喉，爲捉銀蟾又上樓，知他啼哭皆天趣，不解佯羞，不識閒愁，絮煞檀郎愛並頭」，統觀八闋，後四闋尤勝，人詩廬主，有做元微之雜憶詩四首，淸新俊逸，楚楚有致，詩云：「雪晴天碧淨於揩，錯認船頭作玉階，憶得那人明月下，倫彎寬窄印弓鞋，妲娥夜守廣寒宮，眉子彎彎恰當中，憶得那人更定後，碧湘簾下倚熏籠，沈沈寒漏五更時，靜對蘭缸細詠詩，憶得那人無個字，解衣偎抱雪獅兒，繡牖日影射烏蓬，女伴圍爐習繡工，憶得那人情緒亂，停針不語嚼紅絨」，

藥學衛生雜誌

食萊菔之益

張文熙

人謂我國的淸茶淡飯，豆腐蔬菜之習，可爲世界人類之師導，此等食料，爲今日衛生家考察得最有益於養生的一類食品。大凡淸淡菜蔬之類，性質和平，且滋養亦豐富，既合脾胃的消化，況且沒有毒汁，較比牛乳牲畜這類食品，與魚蝦鱗介之類，腥臟汚穢，確强得多，請看窮愁僝僽的人，很難吃些酒肉，可是他到常多上壽，富貴繁華的人，食必兼妙，他們反到夭折，這是怎麼一個緣故呢？無非人的脾胃宜于淸淡，不宜于厚味，一個鐵證罷了，我常研究淸潔菜蔬裡，能以最有益於人的，即是萊菔，價値亦很賤的，益處可很大的，要常服之，可以預防喉症，中焦毒皆腋的，吃他能可解除，在藥性上，功力更大，能够行氣消痰，補脾健胃，要是脾胃上有毛病，或是痰滯交阻，不能下通，以致變成咳嗽氣喘。或是嘔吐噦厄，脹滿腹疼，二便不通的病，請你們將萊菔多吃一些，不但脾胃强壯，且能氣機流通，實是有益衛生一種高上的東西，說來好處眞是多的很。

山藥治尿糖病

尿糖病，是很利害的，患此者，必發饑食，並將人所食的食物裡內含有滋養粉的，一律免去然終沒有特效的療治藥，最近聽說德國某醫士，發明一種猪體內之胰子油，爲治此病最效藥，胰子油的名稱，東洋呼之曰膵臟，吾國家庭婦女間，當於冬令貯此油，和紅棗同搗成泥，用塗手背，可以去垢潤膚，頗有效驗，可懷妊的，臨垂幾時，日服此油，可以早痊癒疼，其實人們多有不知道這個東西，有這莫大的用處，近有某君，患了尿糖病，遍服百藥不效，有謂可服黃蓍山藥二味，能够治愈，某君從之，先服黃蓍不效，乃改服山藥一種，日服一匭，病象大見減輕，現下已完全好了，如此看來，山藥有粉質最多，可以能治尿糖病者，此中化合生克之理，殊沒有人注意，前張仲景，因漢武帝患消渴痢，爲處七味方，方中即有山藥一味，那末，此藥之效，張仲景亦是數十年前發明過的了，惜後人沒加深察罷了，按中醫下消病，即西說呼爲尿糖病，他說是人體，脖臟萎縮，內裡分泌器中止，血裡糖分超過常量，故小便裡甘，因取用猪胰油治之，以性調性，然而這種病，正怕多糖，怎麼反能以富有澱粉的山藥可治愈呢，實在是現有難測的，據中醫說，下消病的原因，乃眞陰不足，相火獨亢，故喩嘉言，有謂服六味地黃湯，至百劑可愈說，莫非山藥，能够滋陰分淸虛熱，因之才能够，對於尿糖病，發生特效所實在是難明其妙，那麼，也可以請衛生家注意一點吧。

懷蔭召

日汁儂

寂寞誰癡寡見開　復生歸否久離君　遨遊山水變方去
惆悵邊河兩地分　蝶夢遙馳傾積恨　鱸堂未步把淸芬
才華卓越夙欽佩　待論詩文感念殷

降龍

身長四百尺腰圍二丈
困臥田間欲升不得

肇東縣奇聞

龍江訊：天降困龍，雖謂人有見之者，但今日科學昌明，人恒以此爲無稽之談，今肇東縣境，確於上月二十日午後三時許，由天空墜落活龍一條，長約四十餘丈，身粗二丈降後困臥於禾田間，雖欲極力上升亦不得，二日突出，爲狀殊焦急萬分，一時哄動全縣住民，爭先往觀云。

生活轉變【十九】

黃旭

人後悔的嚇！他就應該那樣地恨我？於是她聯憶到在一九二五年之間，她和姜君的戀愛史之一葉了－

那時候，他倆已達到了訂立婚約的地步但是兩造都沒有明白的提出來，雖則他倆的意思，都是希望自已的對手先行向自己約爲，

到了那年的重陽間，姜君委實是忍耐不住了，他約了她到了北園裡，兩個人並着肩兒在一條靠椅上坐着－

「你聽，文琼！他們一雙一雙地都把婚約訂成了；真的令人羨慕！」

「……」她很想對他說：「我們也把婚訂了，不好麼？」但是羞神，却使得她不說話地，臉紅地把頭低了下去。

「像我這種男子，」他再進一步，「是沒有和一位女性同學訂婚的運氣了！」

「……」

「大約你已經和別的男子，把這種條約訂定完畢了吧？否則，現在我說出這種話來，怎麼你竟那樣地不高興而不抬頭看我！」

「……」她很想說：「你不要誤會，姜君！我很想做你的內：人來，來！我們五相地摟抱着，接一個親密的吻，就算是我們的訂了婚約吧！」但是羞神又使她在默默地這樣說。她的頭，仍然未曾抬起來。

「我們回去吧！」深々地噗了一口氣的姜君，覺得她不愛自己了；於是他對她的意思也就轉變了！

長篇小說　恨海波瀾（三二）

悔儂

第二回　慧婢善解頭美詮曲線　狂且堪捧腹毒染明星

本就有些不滿，加以王氏從中挑撥，把他們兄妹的感情，鬧得十分惡劣，玉琰此時又見小蘭說兄嫂在房裡談論自己，並且還狠有關係，不免追問道，她同大少爺說我甚麼、小蘭道，話多啦，一時說不完，小姐先洗澡吧，不看水涼了，玉琰道，怪累得慌的、你又就擱了半天，我不高興洗啦，算了吧，小蘭知她是因爲王氏的緣故，心中不快、笑勸道，水管不了，爲甚麼不洗呢，我們從廚房到洗澡房，來回跑了兩三趟不說，一大瓶花露水，已經都倒在澡盆裡，白糟蹋了不可惜嗎，你累得慌不高興洗，脫了衣裳坐在盆裡，我替你洗還不行嗎，玉琰道，我可不敢勞駕了，那天叫你給洗了一回澡、你淨跟人家鬧，越說怕癢癢，你越外人家，一盆水都撲騰涼了，你也沒給人家洗乾淨，我再不讓你洗啦，小蘭道。那天是那天，今兒是今兒，你放心，我再不跟你鬧去吧，好小姐，篸洗完澡，我把籐椅子擱在當院，躺々坐坐，風涼風涼，有多麼舒服、你要一定不洗，那就是因爲我說大小奶奶在背地後議論你，心裡又勾上煩來了，照這樣兒想不開，趕明兒我不管再聽見甚麼，可也不告訴你啦，玉琰笑罵道，壞丫頭，你倒刁鑽呢，不告訴怕甚麼，我自已有耳朶，不會去聽嗎，小蘭道，對對，有耳朶會去聽，一個作小姐的，聽窗戶根兒，够看多麼體面，說到此處笑了笑，伸手拉道，得啦、走吧，再就擱一會兒，水眞涼啦，玉琰聽她這般勸說，不好意思不洗，隨着她的手站起來，走進浴室洗了一回，用乾毛巾拭去周身水氣，撲上些雪花霜，不着衫褲，只穿一件薄綢浴衣自已將籐椅拖到院中，坐下納涼，小蘭將浴室收拾淸楚，看見玉琰擧頭望月，如有所思，便問她吃茶不吃，玉琰先搖搖頭，隨後又道，有現成的茶，喝一口也好，如果要新沏，就不必了，麻麻煩煩，我又並不眞渴，小蘭忙從暖水壺裡倒了半盞茶，送給她吃了，取一把芭蕉扇，立近她身旁，輕輕拂着笑道，日子過得眞快，我們十歲那年死了母親，我那狠心的爹，把我賣到宅裡來，那時候你纔十歲，

醫藥界之大革新

腦保諾爾膠球

治淋內服　特効新藥

轟動全球的淋病特効藥出世了!!

患淋者大福音！

▲從此淋病則不能再橫行於世了!!

▲從來視爲終身不治症之慢性淋—有了治法—

▲自古名醫嘆爲無藥能治的白濁症—靈藥出世—

淋病難治之原因

淋病者。乃一種淋病菌、繁殖於尿道粘膜中。腐蝕破壞、漸次擴大深入之病症。故淋菌深入粘膜後。普通一切淋病藥。藥力達不到淋菌所在處。遂成終身不治之病。因此嘆爲無藥可治之重症。此即從來名醫束手無策之主因也。

「腦保諾爾」特長在何呢？

旣有偉大之殺菌滅毒力。復有巧妙絕倫之滲透作用。服後迅速達腎部。即能完全發揮其殺菌滅毒之作用。即時止化膿●鎭疼痛●他如利尿等●均有顯著之神功。尤其潛入粘膜內部之淋毒菌。亦能透過粘膜。搜索肅淸。有如氷遇日光。完全化水。順流尿道而排出也。且無如白檀油之傷害胃腸等副作用。又特別犧牲。價極低廉也。故對急性淋。莫不藥到病除身。他如普通視爲極難治之慢性淋。亦於七日內。準可根治了。服後翌日尿即變靑。此即藥已見効之表徵。三日即可鎭疼痛。五日定能止化膿。七日則就尿淸病去身矣。

另備「說明書」函索即寄

東省各地經售處

奉天、營口、撫順、開原、鐵嶺、公主嶺、哈爾濱、吉林、齊々哈爾、洮南、昂々溪、長春、鄭家屯、安東縣、本溪湖、遼陽、海城、瓦房店、金州、旅順、大連

其他各地有名大藥房出售

總經理處　大連　日本賣藥會社

總發行所　大阪　藤澤友吉商店製藥廠

大連支店　大連市山縣通七番地

痰咳咯血惡夢遺精

十載纏綿告瘳一旦

嘗有多人疾病憂愁畢生受苦因不知何藥果能治療祇得諸品雜投致使經濟時間兩蒙損失今爲此種人之利益計天津美孚油行孫藴田君特允將其經驗佈露於次爲之津逮焉

孫君云「敝人幼年身弱多病初患咳嗽咯紅以致元氣虧損遺精驚夢等症乘虛皆至雖經診治毫不見效纏綿十載苦不勝言中年服務天津美孚行終日埋首賬案精神乃益頽弱最後蒙友介紹服用韋廉士醫生紅色補丸隨覺精神肌肉日生

先前頽弱病症驅除凈盡近雖公務忙迫異常而精神腦力不覺其疲此則不能不感韋廉士醫生紅色補丸之功也」

韋廉士醫生紅色補丸各藥房均有出售或向上海江西路四五一號韋廉士藥局函購

DR. WILLIAMS' PINK PILLS FOR PALE PEOPLE

韋廉士大醫生

紅色補丸

特別警告

若遇經售家以廉價影射紅丸兜售愼勿上當其丸外雖紅色中則劣質非眞貨也

攬鏡自照欣然色喜

深感如意膏之功

此係山東膠縣西關大街李晴君因其夫人久患面疹他藥失効而如意膏獨奏奇功將她欣慰情形宣諸筆墨之一語也李君之言其詳如下

「今夏在靑避暑內子面上忽生無數紅瘰雖遍試各藥并注血清終未見効頗覺不安嗣有友介紹搽用如意膏不數日竟爽然若失恢復其本來面目今內子攬鏡自照每欣然色喜深感如意膏之功也」如意膏療膚專藥每匣七角膚六匣三元五角郵費不取遠東總發行上海江西路四五一號韋廉士藥局各藥房均有出售

泰東日報　各地通訊

女同澤餘波未已
姚淑文啓事引起學生反響
副張及張學銘仍請王維持

瀋陽　同澤女中風潮發生之初，頗引起各方人士之注意。以爲東北教育風尚。素極整肅。竟有此失望事件發生。嗣鑑學生對於副董照常上課風潮之目標人物如王一丁姚洲文劉維英均先後顧念學校前途。自動離校。方意可無校節之虞。迨昨日姚洲文於各報刊登啓事。及宣言後。該校學生方面大譁。認爲姚氏此種行動直接雖明白攻擊王一丁。但間接則誣蔑全體學生。受人調撥。遂以全體學生名義。致函張氏警告茲分誌如次。

◇姚之宣言◇

王捷先在津發差。久曠職務。忽於上月二十七日上午到校。並未與職員談話。猝然召集學生訓話。謂手創本校數年之久。毫無進展者。多於不能行使職權。倘欲改革。諸生應共起奮鬥。不然爲爾等前途計。可隨我到天津云云淑文。以該校長此種訓話。未免離奇。恐青年學生受此刺激。發生風潮。有碍校譽。當即質問校長。謂如此訓話。無異激動學潮。倘若發生。如何制止。該校長答以與潮非一人所能起。無能制止。嗣將體育主任劉維英大加申斥。憤然而去。次日到校與少數學生談話後。即與事務主任侯國樑同行外出。是晚八時學生果然罷課。群集院中。關鎖校門。不准出入。把守電話。杜絕消息。高呼打倒口號。並叢鐵半小時之久。將姚淑文及體育主任監禁室內。學生竟夜未眠。滿院燈火。散發宣言。並登報聲明淑文等罪狀。百端詆譏。至本月一日早三時。學生乃强迫淑文等離校。並拍發辭職電報。查學生宣言書。謂淑文凌越職務範圍。干涉校內一切行政云云。本校王校長。久不在校。所有校內一切行政。無人負責。淑文以副校長兼教務主任。理應行使職權。負責進行教務何得爲謂凌越。該宣言又謂淑文侵吞公欵。任用私人等情。查校欵內由事務主任侯國樑負責管理。該主任係王校長所任用。我又何從而侵吞至所謂任用私人。更不知何所謂而云然。該宣言書謂以上情形。均有實際可查。關係學校風紀。個人名譽。不得不請各界人士深加注意者。此次學潮不先不後。恰在王校長回校。如此訓話之後。其責任所在。明眼人誰不知之。該校長身爲一校之長。竟出此卑劣手段。揑造是非。利用未經事故之學生。陷害青年。貽羞教育此眞可爲痛心者也。誠恐外間不明眞相。謠相龐傳。除已另陳副司令。懇請澈查。公明裁決外。用特縷述經過詳情。諸希亮察同澤女子中學副校長姚淑文啓七月二日。」

◇姚之啓事◇

敝校校長王捷先。在津發差。對於校政。久曠於職務。忽於上月二十七日到校。召集學生訓話。挑撥是非。鼓勵少數學生。致有六月二十九日之風潮。復唆使學生。散布傳單。揑造謠言。妄肆詆毀。事實所在。明眼人自能知之。身爲校長。而出此坑陷學生。敗壞校風之險與卑劣。手段。言之殊堪痛惜。敝人爲顧全大局。維持學生學業計。暫時離校。一切糾紛。靜候董事長公明解決。誠恐外間不明眞相。謹陳梗概。敬希公鑒。」

◇學生覆函◇

姚淑文先生鑒。先生在報章所揭。始則仍稱本校副校長。繼則言暫時離校。終則言我等覺悔。察先生詞意。似仍作戀棧之迷夢。今我等明白曉告於先生之前。請先生速省自己之學品。我等已詳誌各報。憑知先生者公斷。茲不再贅。所再告者。我等惡先生有如狗矢。我等待先生有如寇仇。至先生謂我等覺悔。想因先生出校時。我等以和平對待故耶。不知此乃我等留人情處。不忍過爲已甚。此雖似好意。但實非有愛於先生也。先生何竟以惡人之心。度忠厚之腹也。總而言之。本校有先生。即無我等。有我等。即無先生。先生其審之。遼寧同澤女中學全體學生啓。」

◇王一丁談◇

記者昨於某處晤及王一丁氏叩以風潮眞相。及對姚氏啓氏之感想如何。承談話如下。「同澤女中風潮兄弟覺得是一種極痛心之不幸事件。今與先生談話之先。須鄭重聲明。對他人名譽是絕對愛護。以事論事。願社會人士予一公平裁判。當兄弟於三月間被命赴天津海河工程局工作時。即向董事長張副司令請求辭去校長職。但張副司令以爲兄弟是同澤女中創辦人之一。無論如何。俟本屆第一期生畢業後再想辭法。故兄弟臨行之前。曾力託姚淑文先生多多偏勞。全權負責。以姚先生的才能。負學校全責。確乎游刃有餘。故極放心。」而海河工程局素來是不容華人過問的。此番經張副司令竭力交涉。始得選派一人到局。兄弟到局以後。即與該局外人商定試辦六個月至三個月時。如認爲有須另派之必要時。得隨時更換。不然則簽訂合同。以是兄弟到局三個月。即無法可以抽身返瀋一走。嗣後即如約徵詢外人是否有簽訂和同可能。據答可能並決定於十月間簽訂。同時兄弟即乘時返瀋。準備將此間校務辦理交代。關於此點。姚先生啓事及宣言中之所責久曠職務一說。不辯自明。兄弟蒞校後。因與各生闊別三閱月。當然有召集全體學生於一堂。謀一良晤之必要。並以訓勉。至各校々長召集學生訓話例子狠多。從未聞有猝然與自然之分。在訓話時。姚先生是否在場。姑且不問。兄弟所訓的是什麼話。想闔校學生共二百餘人。衆目昭彰。有耳共聞。無待置辯。今姚先生於宣言中謂兄弟向學生說爲學業前途計。可隨我上天津去云云。此種不近情理之訓話。兄弟雖不智不文。實不敢聞教。次如所云之坑陷學生敗壞校風。姚先生究寓意何所指。則不得知。總而言之。總校學生風潮之起。全係以兄弟與姚先生劉先生三人爲目標。我們正宜反躬自省。藉求學潮不致擴大今姚先生計不及此。於氣憤之餘。而以兄弟爲矢的。殊爲痛心。惟兄弟猝遭名譽上之毀謗。及人格上之侮辱。雖願曲諒。殆爲可能。祇有與姚先生依據法律謀保障云云。」

◇葉弼亮電◇

王一丁氏。於同澤女中學潮後即分電董事長張副司令。及津市長張學銘。呈報經過。並請速簡賢能。昨王氏接副部行營秘書長葉弼亮來電大意謂副座正在休養。風潮事未便轉達。還請努力維持云云。」

◇張學銘電◇

天津市長張學銘昨亦有電致王原文如下。同澤女中學校王校長捷先兄惠鑒。各節奉悉。副座對於教育極爲重視。此次學潮。弟實難主持。目下副座尚未健復。仍請妥慎維持。俾早解決。是所切盼。弟張學銘江（三日）

克山　錢法穩納租擁擠

自江錢一千二百吊。定爲哈洋一元。後如有任意濫落。即以擾亂錢法論。所有課賦。亦自七月一日起。實收哈洋。一般農家。探悉原因。應納租者。莫不星夜來城完納。因而經徵處擁擠異常。雖星期日。亦未休止云。

教育會講演　鐵道問題

瀋陽　省城教育會。於今上午九時。開講演大會。特請梅佛光氏演講。題爲中日鐵道交涉問題。到會聽講者。五百餘人。各校學生占多數。首由王化一報告開會宗旨後由梅佛光氏演說。大意爲省城各校學生。將放暑假。各縣學生各舉代表數人。專回各縣向民衆宣傳中日鐵道交涉之關係。後又接。韓敬文全理表演魔術。歌舞等餘興。」

同澤男中第一屆　畢業典禮誌盛
張學良派榮臻致訓詞　當晚歡送會舉行遊藝

瀋陽　同澤男中。昨日（四日）下午一時。在該大禮堂舉行高中部文理科第一屆畢業典禮。各界來賓參加盛會者都百餘人。」一時正振鈴開會。來賓陸續由接待室魚貫進禮堂入席。國樂奏罷。行禮如儀。校長李靜主席。致開會詞。並謝各機關長官。及各界來賓賁臨指教之盛意。即照禮序。逐項舉行。即由董事長張學良代表榮臻致訓詞。次省府主席臧式毅致祝詞。又次教長金毓紱致訓詞及祝詞。（文長均從略）後由李校長及教職員訓話。來賓演說。最後畢業生代表梁季植致答詞論詞畢。即由榮臻頒給證書。攝影散會。是日下午六時半。該校在校學生。爲歡送畢業同學起見。特舉行慶祝大會。到各界來賓甚衆。其遊藝項目。爲獨幕劇（一對近視眼）爲該校新劇部排演。劇情滑稽。令人捧腹。又獨幕劇（村之夜）電影爲該校年歡迎國際選手運動大會一片。復有音樂。火棒。及雜技等項。至十一時始行散會。茲附畢業生人名如左。（文科）劉寶鈺。梁孝植。屈志澄。楊奉霖。赫遇春。張世安。榮維翰。趙純孝。張惠。徐德裕。趙英才。陳乃香。李瑞啓。金作民。許風岐。王文成。陳纖昌。王雲浦。馬世勳。孫亘魁。（理科）尹鴻海。李恒彥。王者風。郎宗溎。王謙。藏桂如。翟淳。郭慶麟。蔡伯民。王鴻舜。馮紀恩。于士凱。徐慶綸。胡光第。

省會公安局　檢查車輛　及標賣贓物

瀋陽　省會公安局々長黃顯聲。近查省垣各項營業車輛。如汽車。馬車。轎車。人力車等。日漸增多。爲整理計。特訂定檢查各種車輛規則。內容共分七條。經印製若干份。於昨派警分發各車行車廠。遵章奉行。不得違悞。又查由十九年七月至二十年三月。所沒收贓物。及無主認領之遺失物。呈准省府援例標賣。定本月十八日開標。昨通告市民。有願承購者。來局領取標紙。繳納押金現洋一百元。屆期來局投標。以出價最高者爲中標云。」

北寧路派員　到瀋視察

瀋陽　北寧路局。爲調查沿線各站收入情形。及路務整頓。特派運輸處長史提里（英人）副處長王奉瑞。廠務處長華南圭。總稽核陳延鈞。運轉課劉課長等五人。由天津出發。除視察本線路政外。並往錦朝。打通各支線視察。三日午間來瀋。當由駐瀋辦事處處長胡純讚在北寧路大食堂招待。午後視察皇姑屯。總站等處。於當晚十二時。乘京遼通車西行返津云。」

高試及格人員　赴京行程辦法
由省市縣教局各機關　印製發給車輪半價証

瀋陽　中央考試院。規定第一屆高等考試。將最近舉行。自遼寧教廳所組織考試委員會。後已將各項檢審考試畢。其取錄人員。先由教育廳發給証書。已通知取錄人員。準備即於日內赴京應試。遼寧教育廳。昨接中央考試委員會來電。原文如左。「飛鑒。遼寧省政府教育廳鑒。第一屆高等考試。舉行在即。茲爲各地應試員行程便利。與節省旅費起見。特與鐵道交通二部。商定應考人往返乘車乘船辦法如下。（一）由省府市府教廳縣府教局各機關。印製長二十三公分寬十五分公之第一屆高等考試應試人員半價乘車或乘船証各函。發給應試人員。（二）每路發給一份。假如經過北寧津浦二路。則發給二份。由應試人持向各路車站。換取乘車証。（三）考畢。再由本會發給乘車乘船証函。以上辦法。除已由鐵道部交通。部令各路局各輪船公司知照外。希迅速通知各改試人員。並轉飭所屬縣府教局。一體遵照辦理。考試選舉委員會東印。」該廳接電後。已遵照製成乘車船証。通知應試人員。即日來領。一便應用云。」

常識促進會　暑期宣傳　規定方法九項

瀋陽　遼寧國民常識促進會。利用暑假之便。請各學生回各村會宣傳民衆常識。其宣傳方法如下。

△遼寧國民常識促進會暑假工作宣傳方法

（一）由本會撥派介紹函件。發給此次服務同志。再由各同志持函面交貴縣長。及其他機關首領等。請其援助。並陳述本會宗旨。（二）接洽會場。戲園。茶館。工廠。學校。監獄。村會。家庭等。均可爲會場。（三）講演範圍。按本會所發給之宣傳材料。講演之標準。在此範圍內。自由佈置講演先後之順序。（四）講演種類。分二種。（A）如能按日講演爲最妙。（B）如能間日講演亦可。但于星期日。須多派講員。分頭講員。（五）講演時間。在上午或下午。按本地情形規定之。總之以不妨碍平民工作爲限。（六）講演態度。以和平而又誠肯之態度處之。萬不可有輕視傲慢或譏諷之情形。（七）講演餘興。如有樂器。於講演前先奏樂。以招聽衆。而便講演。（八）講演會之組織。每處講演會。設正副會長二人。講員若干。以便分配一切進行事宜。（九）於假期終了。須將每會成人講演情形。及聽衆人數。造表報告本會。以便統計。而作比較。」

洋商已就範納稅
向美國領事提出交涉　以理由充足服允辦理

烟台　自公安局公佈暑期酒商稽徵跳舞場稅章之後。洋商即呈抗拒之表示。華商因之無法維持。商會曾派人再三關說。終竟不生效力。且反以爲多管閑事。以惡言相向不得已。乃向美國領事交涉。領事以爲區區千千八百元錢。引起交涉殊不值得。況且華方理由充足。無法駁回。乃飭令各酒商。須按中國規矩納稅。不得反抗。以示平等云云。」

因鼠雀之細故　欲毒殺全家命性
以紅礬一斤攙混面菜之內　迨毒氣發作七人死去三人

遼陽　南水洞住戶張日山。向以開木梳舖爲業。家中除其妻外。有子三。女二。長子在營口法院充差。張因今歲營業不佳。乃將該舖交與工匠張樹喜繼續經營。已則赴北省另謀他項生業。但家族尚與張樹喜別室同居。於七月三日午后六時許。張日山妻同子女飯後忽皆作嘔。張樹喜急赴公安分所報告。謂張全家中毒。乃由警察及鄰人。以車載往醫院設法灌救。張日山之長女十七歲。三子九歲。及張樹喜之工人麥兆西。因中毒過重相繼死去。」餘如張日山之妻。及其次子（十二歲）次女（十五歲）尚在救濟醫院治療中。公安分局以張家用膳。張樹喜亦在其內。彼未中毒知必有異。於四日經嚴厲盤訊之下。據張供稱。彼係寄居張日山家作生意。並在張家用膳。雙方議定。張及工人麥兆西。二人飯費每日四角。但近來營業不佳。無力逐日交納。張日山之次子。每與之嘲鬧。且於日前將當票失落該家卒未尋得。又所存鑿個木料。張日山之次子。亦不助其鋸割。因氣憤難洩。乃於三日午后五時許。至德順鉦藥局。僞稱藥殺園虫。買得紅礬一斤。以半斤混入白面及菜內。所餘半斤。則棄於水筒中。已則預知餅菜有毒。故徒飲酒。未致受害。然公安分局。以此案情重大。擬於四日晚。轉交公安總局究辦。」

葫蘆島港工
陶普施電彭要求交付仲裁
彭已駁覆堅決拒絕　對荷公司延誤工程　惟有根據條約補救

瀋陽　荷蘭治港公司。承包葫蘆島築港工程。違背條約。遲延港務。已促起各方之注意。該公司總代表陶普施。自港務處長兼總工程司彭濟群發出宣言後。即電致彭氏。對所提各點。要求請付仲裁。彭氏接電後立即覆電。堅決否認。公司違背條約。延誤工程。惟有根據條約補救。舍此而外。所謂請由第三者出爲仲裁。未便承認。該代表並將致彭電文由滬分寄津滬遼三地各報。請予發表。記者昨特往晤彭氏。作如下之談話。

彭濟群之談話

該公司違背條約。延誤工程。兄弟於宣言中。已縷述詳盡。意在促其省悟。於簽定條約及瀋陽會議決議案範圍中。從速補救。詎不此之圖。而以付仲裁之議相要求。殊爲可笑。茲就彼誤謬斷。擇其犖犖大者。再申言之。（一）石問題。築港所用之石料質不良。影響港工鉅。曾對本處聲明。俟由雙方繼續選擇較善石料後。停用出東山石料。在未擇得以前。所出東山石料。須經剔選。上項規定。在瀋陽會議決議案中有案可考。嗣後本處尋得充量佳石。通知採用。詎該公司不惟置之不理。竟突然對東山劣石主張全用。其用心破壞決議案。昭然若揭。（二）水問題。築港用海水。爲害如何。是另一個問題。惟根據條約載明。須用淡水。勵工時淡水已有設備。今該公司竟舍而不用。故用海水。存心破壞。貽誤港工。無可諱言。（三）砂問題根據條約築港用砂。在葫蘆島十公里內。本處應予便利。惟無論爲官有私有。該公司均須給價。今該公司取砂於離島十公里外之艾家屯。對於砂主索價。不惟不予答復。繼竟停止用砂工作。而復向本處要求担保。其能照常運用。此殊不合理性之强取行爲。顯是違背條約之一端。（四）保護問題。葫蘆島開工後。本處即調請保安隊百餘名。在島維持治安。如去年冬季。更調有砲艦駐泊。於保護上何曾放懈。今該公司竟聲言謂本處保護不週。强詞奪理。堪發一笑。惟本處據該地保安隊陸續所送之報告單內。恒多俱爲外籍工人故意搗亂。違背警章。例如某次卸用洋灰時。華籍小工。正擬由上運卸。而某外工則謂如此運卸。多麻煩。可由下抽卸。華工不察。如命辦理。洋灰包因下層空虛。全數塌下。某華工猝不及防。腿部被壓折。當經警察扶送醫治。嗣後赴該公司辦事處詢問該公司。對某外工是否負責。公司答稱不負責。警察爲執行警章起見。將某外工逮人。該公司所謂保護不週。究何所指。殊耐索辦。此外如外工酗酒滋事。欺凌華工。可謂無日不有。（五）付欵問題。關於付欵手續。本處每次均根據契約規定。存交指定銀行付撥。該公司有時自已疏忽。遲延提取。本該公司單獨行爲。本處無權過問。而該公司竟反咎相責。謂本處不根據契約付欵。寧不可笑類此種種。非短時間所可言盡。就其工程言。延誤進行。按照合同所附工作程序表之規定。相差甚遠。例如截至本年五月份止。混凝土塊之製造。計虧八千八百餘立方碼。混凝土塊之放置。計虧五千三百餘立方碼。壩基之亂石工程。計虧一萬一千餘立方碼。挖深工作。計虧十一萬五千立方碼。工作碼頭。計虧兩萬四千立方碼。本港一年來之成績既如此。則將來結果安能逆料。今該公司明知咎無可辭。故意搗亂兄弟既負全責。斷不容其發展也云云。」

陶普施致彭電

北寧鐵路葫蘆島港務處彭處長大鑒。敝公司承包葫蘆島築港工程。進行各端。與尊處意見參差。既不獲諒解。始有請付仲裁之議。蓋恐參差之原因。或因雙方對於工程上。應需之辦法主張不同。以及各自堅持意見。趨於過甚。是以敝公司請由第三者就所有之証據事實。加以裁決。以專家之眼光。作持平之論斷固爲合同所訂明。要亦通常之途徑。良以彼此參差。悉屬專門事項。匪可執途人而與謀。必有待於專家之定評。乃閱京中各報。尊處通電。對於各界指摘敝公司種種遺謬。不勝駭異。夫以如此繁複之工事問題。又加以失實之詞。登於報端。而於敝公司之艱難衷曲。以及請付仲裁和平公斷之苦心。一概抹煞。讀者既非專家。又無佐證。不但不能明瞭內容。予以確當之評判。反將造成不利於敝公司之空氣。推而言之。則仲裁最重在自由公斷。今有此通電。則總裁人亦難免不受其影響。而爲浮議所拘牽。尊處如此態度。寧爲平允。然在敝公司方面。則尚不欲於此時斷斷較量。而向世人表白耳。尊處此種態度。殊爲有失友誼。豈尊處尚以敝公司之請付仲裁爲非友誼乎。然雙方參差。屢經直接磋商。既不能諒解。則除由第三者分斷外。誠不識更有何種較善之辦法。至於敝公司承包此項工程。盡力措施。具有事實。朗顧由中外人士熱心於此項工程者。親往葫蘆參觀。俾明眞相。倘望尊處有以促成之也。統盼熟籌而明察之。幸甚。荷蘭治港公司總代表陶普施。」

省警十四隊捕獲　著名巨匪金雙好
◇…起獲大槍四顆匣槍一顆

榆樹　駐木縣六區省警察十四隊。焦先隊長。自接任以來。對於地方治安。無不竭盡綿力。於昨六月二十八日。親自率隊游擊山江灣擒獲著名匪首一名。報字金雙好。日昨送縣。並槍四棵。匣槍一棵。該匪向在縣境。每屆青紗帳起。則集衆搶掠。現被擒獲。一般人聞悉。頗感大快於心云。」

康西樓村　王介林家被搶
各持木棒亂打事主傭人　翻箱倒櫃掠去財物槍枝

鐵嶺　縣城西南二十五里。三區管界康西樓村。王介林家。於初二日下午八時。由後墻闖進胡匪三名。到屋不容分說先施以下馬威。用木棒亂打事主及傭人。均受輕重傷不等。繼又翻箱倒櫃。搶去財物不計外。將護宅的大蓋槍一支。匣槍二個。八音手槍一支。子彈若干粒。均被搶去。次日報告附近大汎河公安分局請求緝捕云。」

被擒強盜四名　各判徒刑十二年
不服上訴於煙台法院

威海　城北廟兒溝宋姓家。於上月五日。被盜匪李樂義等四人槍刦。匪徒於後二日。次第就擒等情。已誌前報。該匪等就擒後。當即移交地方法院法辦在案現聞該院業經判決。各處有期徒刑十二年。而匪等不服。擬提起上訴。如是該院已於昨（廿八日）派法警押解去烟。第二臨時刑庭上訴云。」

普蘭店　開足球比賽會

本分社與滿洲報分社。爲提倡體育技術起見。發起管內十八會足球競技比賽會。會員以會吏爲本位。及普通學堂職員爲本位。將管內十八會分作西南。中央。東南。東北四區。西南區爲石河驛。老爺廟。三十里堡。四道河子四會。中央區爲土城子光甲店。正明寺。姜家堡子四會。東南區爲臥龍屯。林家屯華家屯。粉皮牆長嶺寺五會。東北區爲普蘭店。快馬廠。長由寺朝陽寺。鳳鳴島五會。於本月五日午前九時。假普蘭店公學堂運動場爲會場。作第一次預賽。謹將其記錄。列記於左以備關心體育者之參考。東北對東南爲零對一東北勝。中央對西南爲零對三西南勝

泰東介紹欄

爲登廣告者各位便利計特設五行及十行此二種廣告欄收刊費極廉低利用左列欄登者希速來接洽

◎五行欄　五號字作十三字一行　刊費一次一元　四次二元七元

◎十行欄　五號字作十三字一行　刊費一次二元　四次四元六元

●求事廣告半價　●姓名在社者加三成　●不出名者倍價

如刊者到　廣告部　電話八〇九三番

聲明脫離關係

日安道年赤前在長春頭道溝開設巴利世商號鄙人亦在長春頭道溝開設滿洲公司均在長春日本警察署註冊有案分居各業早已脫離關係嗣後若與各界及親友商號有交往情事概與鄙人無涉特此登報聲明

長春頭道溝　滿洲汽車公司經理　日安道年赤啓

本報皮口分社易人啓事

啓者本報皮口分社長滕梅君因有他就現已告辭遺缺由七月一日起已另委任耆庭接充嗣後該地各界如有刊登廣告及訂閱報章者均請向任君接洽爲荷此佈

本報哈爾濱設立分社

啓者茲委李傑臣爲哈爾濱分社長當地各界如有訂閱本報及刊登廣告者均請就近與該君接洽可也此佈

電園之北京料理　大連電氣遊園　電八七一〇　登瀛閣

機械類、電氣器具一般、金屬機械油、揮發油、化學肥料、米、麥、麵粉、鞋、蠶　三菱商事會社大連支店

麻袋　混合保管用藍缸、發用絲缸、洋灰、鹽、砂糖包用各種麻袋　大滿洲製麻株式會社

黃金　蜂大宗蜜蜂用售　附屬品類俱全　長林養蜂場普蘭店代理店　義盛泰

牛奶　奶油　奶皮　牛奶粉　大連牛乳株式會社　電話四五三七番

招租　茲有武藏町六番地樓房一處共計四十間如有全租或分租一半者均可請至敷島町十番地益順公內稍餘堂面議可也　林積餘堂謹啓

雜件

氣短　全身麻痺　包治靈藥一星期見効　近江町三七　白馬號

衛生及藥莊

良藥　啓者本藥房設立有年專售東西兩洋藥品自製良丹銷遍各省馳名遠近並代理名廠精製各種良藥醫療器械俱全賜顧者認明牛首爲記庶不致悞　營口義興成飾記藥行

蜜蜂　敝場由本年創立紀念特別減價另有特設養蜂講習部併附設養蜂器具書籍徵求代理店並優待技師接洽處　電話九二八二　大連泰山養蜂場

火災　保險、海上、運送、汽車保險　大連常盤橋電話二三〇七二　大連火災海上保險株式會社

膠皮　鞋、孝行鞋、運動鞋、美利堅鞋、各貨膠皮鞋卡、膠皮細絲　大誠實　大連連鎖街　電長六〇二五　大連洋行

鐵類　丸角平鐵、歐美板、汽罐板、同鋼板、同薄板、浪板、同鐵線各種販賣　大連佐渡町　進和商會

硝子　食卓用器、木硬質、全燈用器、汽罐用格吉類、安全硝子、汽車、電車用、藥品化粧品各種容器類製造　大連　南滿硝子會社

均質牛乳　奶油　奶皮　滿洲牧場　電話六一三四番

華客　歡迎、吃、喝、住、宴事行、華人茶房招待　大連大山通　電三一七一　遼東旅館

電線　裸線、絹綿線、銅貨、鋼鉛加工品、電氣機械、油漆瓦尼斯、拉克、汽車膠皮帶管、象皮製皮帶管　古川電氣工業大連販賣所

獅子　牌汽水製造、品質優良　大連市常盤町電話四八七三　大連製冰會社

軍民注重衛生

軍署購備暑藥分發所屬　民衆過食涼物有礙健康

吉林　吉林邊防副司令官公署軍醫處。因時已炎夏。軍隊衛生亟宜講求。以免有礙於士兵之健康。當由處長張明濟。請准當局。派人赴北平在同仁堂購到大宗優良有效藥品。如四寶囊。正氣丸。神備丹等。於本月二日分發所屬訓練處。及各旅分配兵士應用。並擬於日內派員分赴各旅團。對於士兵之清潔衛生。加以檢查而資慎重。日內即先期分令各旅團長官。於平時之清潔等。加以注意云。

吉垣本年入夏。初則涼爽。應熱不熱。近日則忽然炎熱異常。覓地乘涼。倘感揮汗如雨之苦。因之應時之冰淇淋。汽水。大見暢銷。街巷中到處均見有售賣此二種物品者。惟涼熱不勻。時候不正。癘疫因之。防不勝防。民政廳特通令所屬。應勸告居民加以注意。以免疫癘之傳播云。

連附將升營附

吉林　駐吉林省垣江南工兵營。自佟榮普營長到任。對於兵士之教育頗為注意。因之該營近數月來。學術科大見進步。而佟尤以為未足。查該營三連連附關鐵環。係東北陸軍講武堂畢業。少年英俊。學術兼優。該營營副官調任他往。佟氏當即命關氏暫代。並極力向上峰保荐。俾可實任。以其所學之學術。灌輪於士兵。現在雖尚未發表。大約定能成為事實。蓋副為軍隊掌教育之官。副學術科之進步。可預卜矣。

金融日趨良好

果能繼續到底歟？

吉林　日來吉垣洋價。僅永洋仍為二百八十吊。如金票。哈洋。均累々下落。金票由九百吊。已落至七百餘吊。哈洋由三百五吊。落至二百八十餘吊。凡與永洋平衡。其原因。則因東北大局。各要人力主和平。張司令坐鎮北平。穩固異常。加以日來風調雨順。年景可望豐收。官銀號為維持錢法。又將前備之金鈔等。無限出賣。商民心安。當局維持本省將為命脈之官帖永洋。當然日趨良好。若無其他變故發生。繼續如此進行。則不難恢復一年前之良好狀況。

局長防微杜漸　調查特別營業

凡經調查者須覓具安保　防窩藏匪人及携物潛逃

海城　縣公安局長崔文鎰。於近當金融緊急。百業蕭條。各商不無受其賠累。而致歇業者。每有歇業。除高累債台。不與償還。即私行潛逃。以圖躲避。該局長有見及此。現為整頓計。擬將各種特別營業。由局填發許可。安覓商保二家。担負無窩匪人携物潛逃責任。現由該局。通令各屬。赴日調查。填表具報。以資進行。茲將特別營業種類。分別於次。藥房。醫生。牙醫舖。澡塘。理髮舖。飯館。茶社。客棧。伙房。押舖。典當舖。古玩舖。成衣舖。鮮菓舖。屠舖。魚房。洗衣舖。妓館。戲園。染房。刀剪舖。印刷舖。鐘表舖。花砲舖等。均在此例云」　樂

城關人口調查

海城　縣公安一分局長朱達三。為澄清匪源。清查戶口。已將城關商民戶數及男女人口。調查完竣。茲將戶數人口。分別誌下。計商戶六百五十八戶男四千三百四十口女九十九口樂戶（即妓館）三十三戶男一百零一口女一百五十五口民戶二千七百八十七戶男八千三百二十二戶女七千六百三十八口通共商民戶數三千四百七十八戶通共男女二萬零六百五十五口。

實業部通令　解釋農業疑義

海城　縣農會奉實業部令。為上季改組。農業施行方法。其中頗定條例。各地多有疑義未明瞭者。現經該部。將疑義各點。分別解釋清楚。再飭各農會。一體知照云」　樂

召開分所長會議

海城　縣公安一分局長朱達三。為預防匪患未然計。於五日召集各分駐所所長。開臨時會議。為實行長警巡邏。按各街巷要隘。設置巡邏箱。以資日夜梭巡。而保閭閻安謐。並組織便衣隊。嚴查旅店。以防匪徒潛入。對於城關特別居民之戶口。不時調查。以免窩藏匪人。諸般就緒。不日即當施行云」　樂

捲菸零售亦領照

海城　縣稅捐局奉財政廳令。為捲菸納稅證。自經取銷後。市面零菸。關於已稅未稅之分別。殊難辨識。尤易乘機混入。現為防止弊混計。由廳擬于零菸分運照。凡商民購買零菸。在十大包以上者。（即二百五十枝裝）均須赴該管稅局。請領運照。始認為准予零菸之販賣。否則即以私菸究論。已由該局。通飭各屬。一體遵辦云」　樂

審察地方預算　開委員會

海城　縣財政監察委員會。委員長陳子禎。為審察地方各機關。二十年度經費預算。於五日假財政局。召集各委員。討論核減辦法。按照去歲長年經費。所需三十六萬元額數。擬為撥減四萬元。以資收入適合。而免財政虧累。並請財政廳批准後。即當頒佈實行云」　樂

「函市電廠參加」萬國電聯會

請擬意見提出討論

安東　安東市立電燈廠。昨接送首都全國民營電業聯合會來函。略謂。因環境之趨勢。非有互助之精神。不足以自存於。上年加入萬國電聯會。為會員。出席柏林萬國電力協會會議。與巴黎萬國電聯合會會議。以促進民電同人大規模之聯合。現在敝會會員。已達九十餘家。區域已徧十八行省。祇以罣漏尚多。引為遺憾。近以貴公司。曾受某種壓迫。聞訊之下。曷勝憤懣。即于常務會議中。提出討論。願為後援。惟地處邊陲。詳情未悉。擬請貴公司。縷為陳述。以定辦法。並祈參加敝會。籍資聯絡。另附議事等件。同希察閱。示復為盼云云」

女師範校舉行　語言競賽

海城　縣立女子師範。校長李錦春。對於興辦女子教育。成績頗佳。為提倡女子語言增進起見。早曾於每星期三日。添設語言競賽一科。藉使一般女生徵題言講。考試口詞言論之優劣。該校為舉行語言競賽總會。於五日午前九時。假該校舉行。並邀各教育首領參觀。到會者有教育局長陳蔭棠。同澤中學教授孫伯爵。三不中學校長黎紫溟等。由該校選出席女生十名。徵題十首。結果成績第一為劉萃蘭。第二為趙玉芝。第三為吳佩蘭。並將該校所備奬品。按成績分別贈給。於十二時始行散會云。」　樂

爭自由控告班主

安東　本埠七道溝榮安里、三號娼窰紅樂班、々主李忠文。有養女某妓。現年十九歲。貌頗中姿。體格肥胖。近因事由平へ。備受惡鴇虐待。因與其熟客暗議。將與該班主。以法律解決自由。遂於月之三日午前。乘間逃赴中國地廣濟街分所。控告該班主李忠文。買女為娼。慘無人道。及種種虐待。並請求保護。予以自由云。」

設繰絲同業協會

安東　本埠有車龍伯者。現與某々提倡。創辦繰絲同業協會。日前在安東縣政府。呈請備案。昨經縣政府業已批示。轉呈遼寧省農礦廳。核辦理。仰該具呈人。聽候批示云。

公利輪船運軍需

安東　政記公司。輪船公利號。其航路為青島、西口。煙台。安東間。半月前已由鴨綠江出港。開往山東煙台等處。十日前即應如期返安。欲赴山東各口之乘客。竟候至旬日者。仍不見該輪回安。昨聞該公司接到來電。該輪變。被煙台。劉珍年軍長扣留。裝運軍需品。向掖縣海廟灘輸送。已往返二次。今始運完。日內將開回安東云。」

霪雨連綿礙農忙

安東　本埠自月之二日。拂曉開始降雨。勢若傾盆直降至一晝夜。雨勢雖稍減。時大時小。迄至兩日夜。不但未停止。且陰雲愈形濃厚。當此農忙之際。霪雨連綿。即堪憂慮云。

林中實習經緯儀

安東　本埠林科中學。林八級全級學生。計十七人。擬於暑假日期內。留校實習經緯儀測量。地點擇定該校農林場。面基六百畝。需時三星期。每人宿膳費小洋十五元。連同他級留學生。共五十餘人。該校並在假期內。特將圖書館完全開放。以便本校學生閱覽書籍。當推林八級學生。畜中言管理一切云。

抬木壓傷工人

本溪　本邑太子河南站、大腳行黃富雲。年四十餘歲。係滄州之人。身長力大。為該行。同夥之冠。於昨[illegible]。共抬大木一根。與同夥六人。重約千餘斤。該與一人在前。有四人。將抬十數武。欲還稍息。一時不慎。當將該黃某撞倒。腰脊骨壓折。即時昏迷不省人事。後抬往醫院調治。恐無生命之憂。尚難預料云。

六十五歲老嫗　亦與乃夫離婚

訴請法庭不堪老夫虐待　未予受理嗣經調人說和

本溪　縣七區管界橋頭河東住戶。喬萬順（綽號三千六百句）之妻。喬閻氏現年六十五歲。于昨忽心腸改變。來縣地方法院民庭。聲請不堪其老夫虐待。請求離異。法院受呈後。以為該夫婦二人。現已年將就木。未准所請。後經調解人劉俊生為之調說云

各校紛紛招生

本溪　縣立各高小校。刻因暑期學生畢業數班。必須繼續添招。以便教育普及。故於日前如縣一校。新民初中等校。各在街巷張貼招生廣告。致於各校招收額數。年齡。資格。費用等項大制相同。聞刻下報名者。頗極踴躍云。」　漢

呈控村長栽贓

本溪　縣三區管界白水寺村長任勝州。日前率村丁赴沙河溝各住戶催討會款。並至范某家中稍息片刻。即拿出自來得鎗子彈十粒。八音手鎗子彈四粒。當由范家而出並對衆人云。有隱名信控告范家通匪等情。此刻范某正在縣與某人興訟間。聞聽此事。當即在縣清鄉局。呈控村長挾嫌栽贓。誣良通匪等語。經該局傳訊雙方一次。尚無結果。聞於昨該村長託其同村住戶。梁文罕劉金國二人來縣向范某調說。任村長甘願殺猪治席。賠償范某名譽。負担一切損失費用。現正在調說間。究竟村長是否栽贓、范某是否通匪、一般人不得而知。現經清鄉局正在檢察中。致其結果如何再續誌　漢

青紗障起成立　臨時游擊隊

本溪　縣一區管界打魚堡子地方。沙背嶺地方。每逢青紗障起之際。時發生匪患。公安大隊部司大隊長今任。未雨綢繆計。請求縣府擬在該處設立臨時游擊隊。以防匪患。業蒙准予照辦。故於昨派大隊部班長。衛福山前往充任游擊隊長。士兵由附近村屯抽調云。」　漢

中四級舉行業畢

本溪　縣市政區太子河沿初中學校。第四級學生二十餘名。現在業將功課受畢。考查各生成績。均行及格。故於昨在該校舉行畢業典禮。並陪全校師生同學離別大會

難民紛紛到站

計達五千七百餘名　均經商會充分援助

安達站　本站自今年二三月間。即有由黑山。赤峰。盤山等縣。陸續運來少數難民。商會均已臨時招待。嗣聞有多數難民在後。當經商會主席王星五。召集各委員表示難民困苦情狀。并謂天災非人力所能抵抗。老幼流離。實可憐憫。但為數甚衆。必須集腋成裘方克有濟。望各大慈善家援助云云。諸委員頗為動容。當場解囊捐助者頗不乏人。并派委員數名。到各家勸募。且又無不踴躍捐助。計經安難民已達五千七百三十名。均發予充量食物。其下車者千餘名。又有妥當房屋住宿。每日供給米飯兩餐。如有疾病。遂時延醫藥治。間有投親無資者。亦必助以相當資斧。務使其達到目的地云。」

長山丸乘客多

貔子窩　自近年以來。各處交通堪稱便利。惟是往南之列島。水路匪遙。頗為阻礙。就有風船往來。亦得順風相送。風若不便。就有急事亦難為濟。現有皮子窩之鹿島會。大小長山島二會。有鑒及斯特籌飼資修造長山丸一號。當跑長山列島。現已開幕多日。一般乘客。因無危險。喜其便利。男女老幼隨走者。大有人在。」

稽察處委稽察官

長春　前關東廳巡捕。長春警察署。司法係勤務謝文和。不願為日警充職。前日被我國軍警稽查處。聘為中語通譯。並兼稽查官之職。提出辭呈與署長已蒙允可。當於前日正式就任其職矣。」　夫

長官過長赴吉

長春　旅順關東長官。塚本清治氏以下數名隨從。為巡閱南滿沿線及北滿狀況。於昨三日下午五時十五分乘南滿急行列車。由四平街驛來長。中日人多集於站台歡迎。抵長後。即向歡迎者相與週旋畢。乘汽車遂赴站前南側大和旅館下榻休憩。今朝八時三十五分。乘吉長快車。赴吉林矣。約定明後日。即可返南云。」　夫

分局長已易人

克山　第一分局長趙惠民。奉令調委第五分局長。遺遞之缺。聞以第三分局長楊秀峰調轉。業於六月二十八日接替視事矣。」

海草精劑　海貴來

肝氣　頭痛　便秘、小便勤　肩痛腰痛　狹心症
風濕骨痛　腦溢血　中風症　腦充血　失眠症
動脈硬化　血壓騰高症　精力性慾減退

效驗神奇有口皆碑

「良藥無國境」海貴來治療老衰病之動脈硬化症、及腦溢血、中風癱瘓、腦充血等症、自發明以來、年月雖少、其聲價隆隆、日興月盛、內外諸賢、爭先服用、皆因海貴來、確有實效所致也、一經服此聖藥、即能脫離老衰之苦痛煩悶、得享健康之幸福、萬事皆春、其快樂無窮、非想像所及、

凡有中風遺傳性者、有高血壓動脈硬化之憂者、速服此藥、管保病除體健、

腦溢血、中風症、突然襲來、致奪壯年生命、其原因由於動脈硬化、血壓騰高、血管破裂、瞬時喪命、夫防止腦溢血、中風症、老衰病、惟一之法、在低降血壓、軟化動脈、而低降血壓軟化動脈、在服用海草精劑、為安全有效、乃斯界醫家之定論也、海貴來係採取珍貴海草、抽出其精粹、製煉而成者也、一經服用、即能軟化老衰病之動脈硬化症、並低降高血壓、治療中風、腦溢血、癱病、腦充血、健全神經系統、治癒腦神經衰弱、神經痛、風濕骨節痛、肝氣、心悸上騰症、頭痛、失眠症、便秘、肩痛、腰痛等症、

此藥品無副作用、不論老幼、均極適宜、特效良藥、人人稱揚、

患腦溢血中風症之自覺病狀（如自覺有左記症候者請速用海貴來）

○耳鳴、眼暈、便秘、肩痛、上火、
○心跳、脖筋緊、頭重、頭痛、
○記憶力減少、性慾衰弱、感性興奮、
○失眠症、麻木、小便勤、
○萎縮腎并發、蛋白下降、易患尿毒症、
○手足及面部時帶水腫、
○血壓騰高至一百五十米里以上、

注意＝以上各症、如置之不理、即成腦充血、中風症而頓死、故應及早服用海貴來、以圖安全、

海貴來銷行全球、不但日本即中華民國、美國、英領、蘭領等國人士、凡服用此藥者、均得全癒、寄來謝信甚多近來屢出假造之類似品、務請特別注意、凡各埠大藥房均有出售、如一時缺乏、請直接函知敝行、當即郵上、不致有誤、

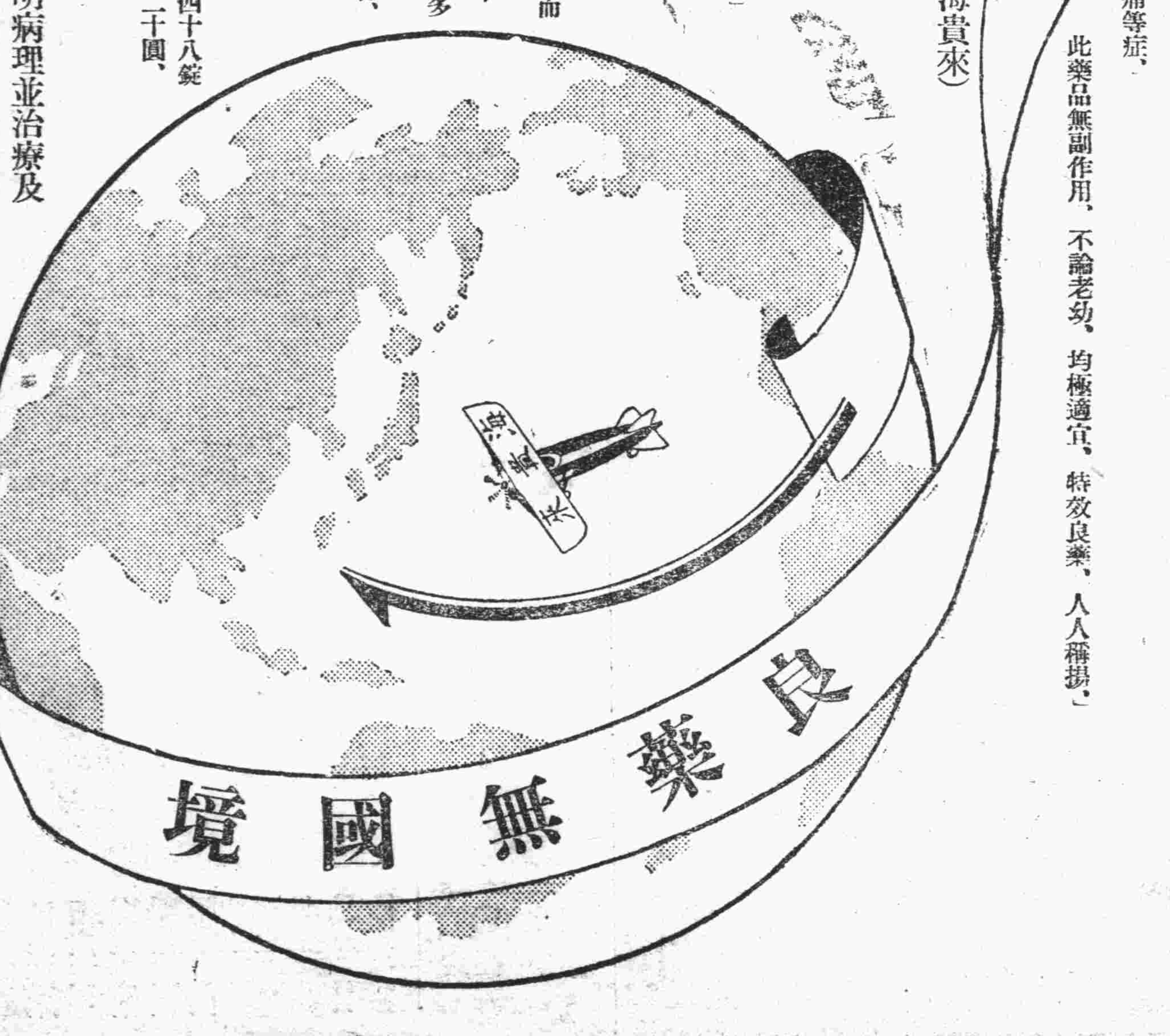

藥價

一百九十二錠日金二圓、四百〇六錠日金四圓、六百四十八錠日金六圓、一千二百錠日金十一圓、二千四百錠日金二十圓、如蒙訂購、請將藥價及郵費、先行滙下為盼、

奉贈

健康之道小册。此書詳細說明病理並治療及豫防法、請將報名註明、函索敝行、當即奉上、不致有誤、

招請代銷行

凡有意欲代銷本藥者請函知敝行當立時詳加奉覆也

各埠經理

上海 江南大藥房　上海 織田眼香堂大藥房　上海 濟華堂大藥房　上海 實華大藥房　上海 重松大藥房
蘇州 廣濟大藥房　紹興 中華大藥房　蕪湖 隆岡大藥房　南京 中法大藥房　南昌 普濟大藥房
雲南 萬光祥西藥行　漢口 思明堂大藥房　鎮江 中西大藥房　溫州 東洋堂大藥房　大連 華參大藥房
大連 恩記全棧藥房　奉天 新々大藥房　奉天 五洲大藥房　哈爾濱 寰球大藥房　哈爾濱 泰華西藥商行

日本東京本鄉區菊坂町五十二番地
日本總發售處　河合洋行
郵局滙欵東京四六一八二番

大連市浪速町
滿州總代售處　日本賣藥會社

最毒婦人心乎

日否此荒誕不經之談也夫世界之所以爲世界原是集合善惡良暴而成對於男子不能一概而論則對於女人自亦不能一概而論也所可斷言者性暴之人大抵皆爲肝經失調大便祕結之輩

韋廉士紅色清導丸平肝導滯効大性和祇要臨睡吞服一二丸體內毒質一夜清除而却不感絲毫絞痛之苦峻瀉之弊或上癮之虞是誠盡美盡善之利導良劑也

價目每瓶七角六瓶三元五角郵費不取

遠東總發行上海江西路四五一號韋廉士藥生藥局

各埠藥房均有出售

西偏

世界大戲院

自陽歷七月四號起連映五天

前集

主演 銀幕艷史 胡蝶

明星公司全體職員大合作

張石川 鄭正秋 均登銀幕

下期接演後集

上海大戲院

新設電話二二五四七

國曆七月七日起映五天

大中華百合公司新出品

混世覇王

武俠技擊驚險奮鬪鉅片

導演王立凡 主演丁鳳英

此片之好々在男女雙俠合力殺敵後來成爲夫婦寫英雄兼寫兒女還含有特別的異彩影美不勝收

下期准映 香艷愛情佳片（假情人）

頭痛牙痛 一星牌頭痛藥

痛治百般頭痛一切牙痛不論男女老幼以及婦女行經之頭痛牙主等症有服之三分鐘止痛之特效百發百中每袋洋三角（一星牌）必認明一星牌以免冒效

脚氣癬瘡 一星牌脚氣頑癬水

主治脚縫濕脚氣破爛流水痛癢難忍及週身癬瘡乾濕風癬牛皮癬或小兒爛頭胎毒黃水瘡癰疥等百發百中每瓶三角▲惟冒牌甚多必須認明（一星牌脚氣頭癬水）庶免受愚

德國興育賓固本片

損腎部失能精竭陽萎夢遺早洩老年精衰少年早婚房事無力陰莖不堅見色即洩服此片精力充足返老還童（德國恰克斐大藥廠育興賓固本片）每盒大洋二元

此片採自植物提其精液經消毒滅菌手續製成片藥珍貴藥料配合專治先天不足質純淨無比顧者認明

一星牌拔毛藥

男子兩腮鬍鬚女子髮低胸毛手毛等三分鐘化淨每盒大洋一元△函購百中郵力一角

函內付欵須用掛號信否則失落不負責任

總發行處○奉天日站平康里洪興茂○哈爾濱小鋪大東西藥○天津泰來仁○長春頭道溝泰鴻○大連西崗九一番地南記西棧藥房○山海關書局○秦皇島會友書局○洮南縣吉興大藥房

大連 奧町五十五番

德泰綢緞號啓事

東風拂面春色媚人本號應時運到春季新式綢綾縐紗時髦嗶嘰花色豔麗不及備載男女春服大衣旅行用具喜壽贈品一應俱全定價低廉無待自詡凡蒙惠顧分外歡迎

電話長五二八二 七四四五番

菜內無味母 飯一口不能進 快加上味母

上海天一味母廠出品

大連總經理洪順祥啓 奧町七十三番地 長電話二一七八六番

大連 洪來興綢緞莊廣告

綈絹綢綾呢絨嗶嘰

中西雜貨無不俱備

定價劃一分外克己

浪速町三四 電話四七三九

支店 洪來永 監部通 電話五七二六

洪來茂 西崗子 電話七九二四

高價收買 新舊金銀 等器各種 並白金

大連市吉野町二〇 鈴木金陽堂 電話八二三六番

中華棧新社開幕

旅客福星

眞正

自新洋鐵三樓 蓋式灰筋層房

大連常盤町三三、三七、四一、番地

新社電話長 7971 大連樓上電 2646 樓上 4200 奥町棧櫃話 5744

破天荒十大特色

房屋寬濶各屋皆有自來熱水洗臉盆站櫃大鏡躺椅銅床錦被電鈴西式大磁盆沐浴室由客自便分文不取自來水不便器自來水坐甬大便器客用信紙信封俱全冬則暖氣夏則風扇倍極完善應酧周到價廉便利報關上稅

營口 中華棧 電話八四九

長春 義昌公司 長電話二七八

哈爾濱 道裡 中華棧 電話四三八五 道外 運輸部 電話二一三一 棧櫃 電話二七〇二

青島 中華棧 棧櫃 電話一四五九 東棧 電話一〇一八 錢莊 電話九九四

大連市奥町中華棧 主人 張炎町謹啓

辦理民事刑事商事等法律事項手續特別迅速如蒙惠顧無任歡迎

前任大連市長關東遞信局長等職 辯護士 法學士 正四位 勳三等 杉野耕三郎

事務員 飜通譯 廣蔭宣

法律事務所 大連市山吹町二十六番地（大連運動場東側赤十字病院後身）電話八四五六番

溶解性最適無比之

◎三環牌胰子

時常討究有否不純之物

以掌溶解胰子時、多出細滑之泡沫、不特無不純之物、而其作用亦甚輭滑、用以洗面與膚以及頭髮、決無粗荒之處洗後且決無胰子成分着在皮膚、

◎三環牌胰子 純粹胰子 作用輭滑

胰子之純粹與否、視其強度之如何而定之、與諸般滑等全屬同個問題、三環胰子不特純粹、而輭滑上、尤爲獨佔之特色、於易荒國人之肌膚上、所必不可少者之優秀胰子也、

本舖 東京 丸見屋商店

6.7

眼科專門

大連市岩代町轉角

三根醫院

電話六四一〇番

洪來盛綢緞莊廣告

本號新到特品綢緞各種奇巽花色印花顧綉時髦材料由歐美定織絨呢嗶嘰北口採辦細毛皮衣一應俱全賜顧諸君請認儆號門市爲記

大連市浪速町四十番地 零賣部 電話五二六八 批發部 電話六二六九

大連防空大演習 以美滿成績告終

軍隊學生等之閱兵與飛機分列式 昨日上午爲盛大之舉行

此次大連防空演習。因官民一致協力。已以極好成績。于昨夜終了。本日午前九時在譚家屯日本赤十社病院北側空地。舉行參加此次演習之各部隊觀兵式。時屆定刻。有平壤飛行第六聯隊之偵察機二架。戰鬥機六架。日本航空輸送會社之飛機二架。計共十架。在觀兵式場上空。演習極壯觀之空中分列式妙技。迨九時十五分。地上有步兵第三十聯隊。旅順重砲大隊。大連憲兵分隊。警察官在鄉軍人。市內各中學校。青年訓練所員。消防隊等。順序舉行分列式。防空演習統監原東司令官。率松下參謀以下幕僚。依次檢閱。九時半觀兵式終了。來賓中有菱刈關東軍司令官。三浦內務局長水谷地方課長。竹內土木課長。辛島大連民政署長。田市中長。各警察署長等觀兵式終了後。原東司令官。對於此次防空演習。有詳細之講演。十一時始全告終。

防空演習中 眞喜假悲 催淚瓦斯 實驗趣劇

分例式舉行畢。乃實驗催淚瓦斯。由渡邊砲兵大佐。對來賓說明毒瓦斯之性能。遂令砲兵隊員數名。各着防具將參加各團體集成圓陣。中央置瓦斯罐十個。使之爆發當風下西側之學生團首先落淚南側學生團與消防隊員。繼之落淚。終更波及東側之觀衆。亦莫不掩面試淚。當演出流淚眼觀流淚眼之奇態防空演習。遂於滿面淚痕歡笑中安然告終時午前十時。

演習後之酬應 原東司令官招宴各機關 辛島田中兩氏招待軍部

原東司令官。於觀兵式終了後。午前十一時。假聖德小學校。招待各部隊各機關之首腦人物。開午餐慰勞宴。來賓約百名。首由原東司令官致詞。次由辛島民政署長。代表來賓答詞。遂一同乾杯。最後由三浦內務局長發聲。三呼日本陸軍萬歲散會。時正十一時半。

又大連防空演習地方面委員。代表辛島民政署長田中大連市長。于六日正午。在早苗小學校。招待菱刈關東軍司令官。厚東要塞司令官以及參加此次演習之平壤飛行隊員第二艦隊首腦其他參加各部隊團體機關首腦人物新聞通信關係者。開慰勞午餐會。來賓到者。有菱刈關東司令官。厚東旅順要塞司令官。津田第二遣外艦隊司令官。佐野關東軍經理部長。宮崎軍醫部長。二宮憲兵隊長。田崎獸醫部長。大山法務部長。長嶺平壤飛行聯隊長。三浦內務部長。水谷竹內兩課長。大森滿鐵理事。其他地方各機關代表新聞通信等百餘名田中市長致詞。菱刈司令官答詞主客歡談至午后零時半散會。」

前夜之燈火管制 成績較上次優 厚東司令官感謝官民後援

前夜（五日）之夜間演習情形。因時間關係。不及上版。致付缺如。今特詳誌之如次。午後八時五十分頃。防衛司令部。接到敵之飛機。由熊岳城方面南進之報。司令官即向全市發出預報。各警報機關。乃依之通告全市民。着手準備。同九時二十分。敵機襲來之警傳出後。全市即實行燈火管制。因之全市頓成黑暗世界。旋即有飛機三架。翱翔於市之上空。電氣遊園內設置之高射砲隊照空燈及港內碇泊之艦隊照空燈。乃探照敵機之所在。及照出後。高射砲及機關槍隊。齊努力邀擊之。約七分間。敵機即飛向北方而去。」第二次空襲。於午後十時四十六分。接到敵機向普蘭店方面南下之報。防衛司令官。即於午後十一時十分。發出燈火管制之警報。喚起全市民之警戒。因之全市又復黑暗。此次燈火管制之施行。以有前二次之經驗。是以似較齊整。成績當以最後爲最良好。斯時濃霧籠罩全市。上空約五十米之高度。恰如散布烟幕之狀。襲來之飛機。亦莫明市街之所在。結果僅可窺視附近之周圍。以無處可隱機影。乃感自己之危險。遂飛逃而去。此次之時。間爲十五分。及午後十一時二十五分。乃發灯火管制解除之報。全市因又大放光明。」厚東司令官。乃語其感想如左。「演習已將大體完竣。僕忝爲本演習之主宰者。以今晚結果觀之。尚可差強人意。計畫與宣傳。爲期殊甚短促。乃今竟獲預期以上之成績者。純由官民各位。已經感得空防之重要性。協力一致以爲軍部後援。有以致之此實無任感謝者也。惟以專門的就各局部觀之。固尚有須研究之點然。此次乃屬初次。竟得有此結果。已可謂之大成功。官民各位之對此演習。有若己事 克盡全力以赴之。此爲大連將來計。誠最難得之試練。故僕之于此點。應大感謝者也。今後仍望官民名位。予以助力爲禱。」

再五日夜施行燈火管制時。發生一件趣事。即第二次燈管時。奧町某三層樓上。住有一中國人家。由窗露出灯光。警察巡邏至此。乃與近鄰者數名趨前叮門。令其息滅。孰知該樓之居住者。僅一少女。以爲是強盜乘機行搶。遂堅閉其門。不允開放。雙方正在隔門相持中。第三警報傳出。燈已復明。警察無詞可留遂亦廢然而返。」

昨日閱兵式之寫眞

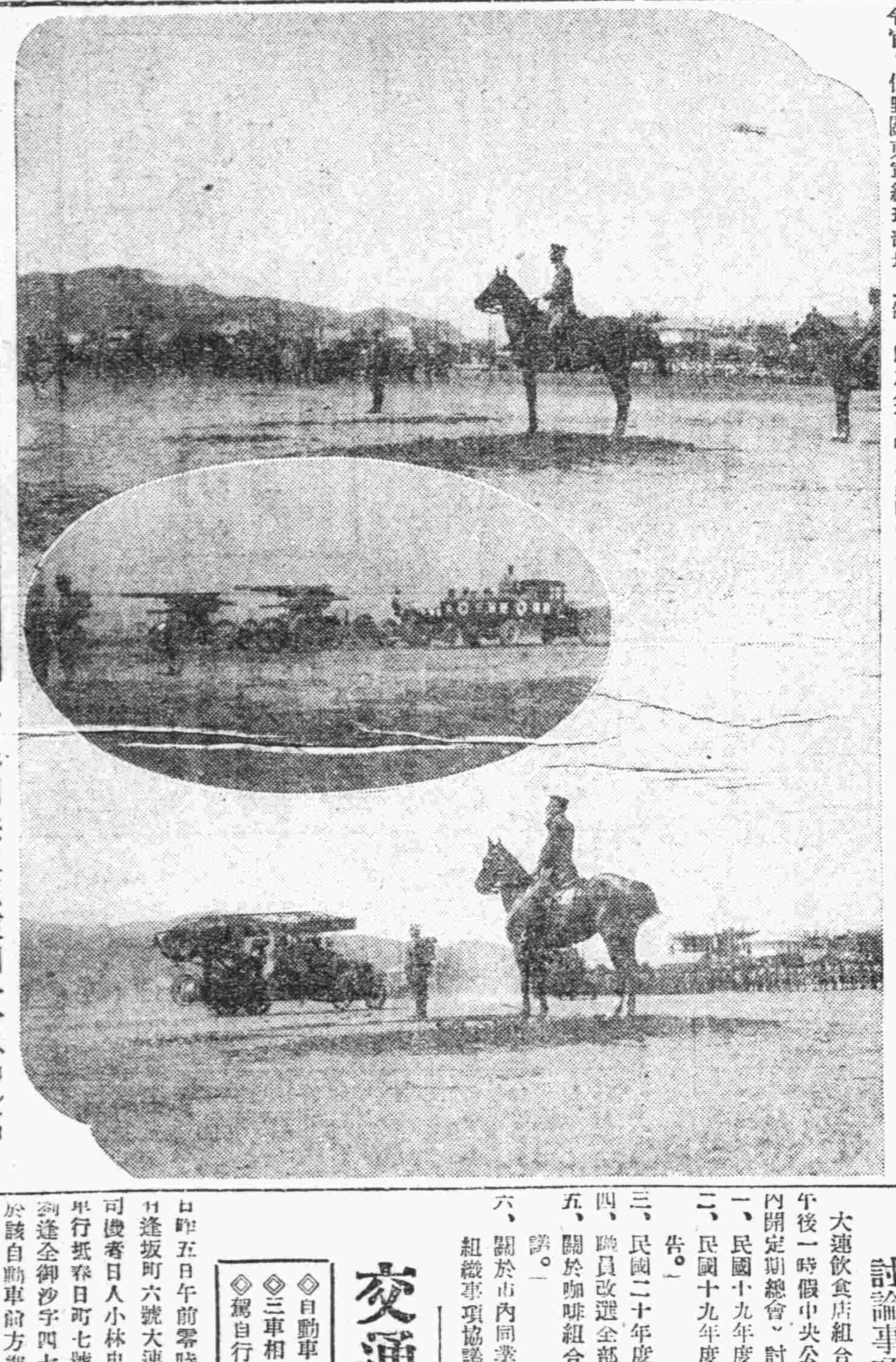

（上）閱兵之原東司令官（中）高射砲之齊列（下）原東司令官閱消防隊

福州大雨 街巷行舟屍浮江面

【上海六日電】福州上週發生大水。南台繁盛街道。盡成澤國。街巷可以行舟。商店居民。被水沖毀者。損失甚巨。海關亦沉入水中。關員遷樓最高層辦事。萬象輪由延平入閩江（三日）波水阻。祇見屍體。貨物木料。浮滿江面。滯留三日夜。昨晨始開滬。貨運因之減少。該輪人員言。此次水災。爲數十年所未有云。」

滿道德研究會 致函華商公議會 因設學校需欵懇襄助

遂寧城內道德研究會。爲闡揚孔教。維繫道德起見。特設有經學夜課。及達德中學等校。惟因需欵浩繁。難以辦理完備。是以先日特開會討論辦法公推董事晁璞。與常務幹事姚春如二氏。代表至四方募捐。以期收集腋成裘之效。頃該會特向本埠華商公議會致函。希分神贊襄一切茲將該函致大連華商公議會之公函誌錄於左：

敬啓者。敝會爲闡揚孔教。維繫道德。設有經學夜課。達德中學。公推董事晁璞常務幹事姚春如二氏。代表募捐。務祈分神贊襄一切。實爲至禱。此致公議會張會長。附道德專刊一紙。」

高利貸欵 釀起訴訟

市內大江町有東昇三郎者。曾借與幾窩境內之邵正富小洋百四十七元。以小洋一元取利一角五釐。因之邵某還債困難。故託渡久山辯護士代爲起訴於大連法院。對本間判官辯論請應按一元錢六日出五釐之利息。即年利十八成二分五釐之數。對此關東州雖無利息法之公佈。然亦無有如斯之無法利息。確係少數人以其資本專借與無智困弱之人。社會公安實有妨碍。故已按上項所請判決云。」

世界合作運動紀念 黨部開紀念會

【南京電】時日四日爲世界合作運動紀念日。本市黨部。決於是日在大禮堂內招集各界代表。舉行盛大紀念會。並推定劉不同委員爲該會主席。指定臨時講演者多名。各界及時參加者甚形踴躍云。」

糞車壓斃日女事 車夫解法院

大連市役所之大糞運搬馬車夫。原籍山東禹城縣。現住北崗子朱家屯。百十二號之段德成。現年二十三歲。於上月二十六日午後三時十分許。在北大山通馬路上。將滿鐵社員河合博章君。距生一年零七個月之幼女厚子壓死事件。已早誌本報。於日昨六日大連警察署以過失致死罪。已將段某轉解地方法院治罪矣。「噫」一失足成千古恨可不慎哉。

大連飲食組合 今日開會 討論事項八條

大連飲食店組合。預定今日午後一時假中央公司保健食堂內開定期總會。討論左記各項：

一、民國十九年度事務報告。
二、民國十九年度收支決算報告。
三、民國二十年度預算承認。
四、職員改選全部改選。
五、關於咖啡組合組織事項協議。
六、關於市內同業組合聯合會組織事項協議。
七、關於在跳舞場內許可酒類販賣之請求協議。
八、其他重要事項。」

「逃」◎◎妓女的出路 露市十二號妓女潛逃 鴇兒懇請警署爲追尋

市內橋立町八番地。露天市場一區十二號娼窰鴇母劉氏者。於前日四時許。忽投向小崗子警察署內。聲稱其妓女宋鳳樓。現年二十三歲。身長五尺一寸。臉長色白。辮髮放足。身着淺黃長衣。白褲。白鞋等物。驟於該日下午三時許。稱外遊。詎料竟一去未返。逃走無踪。尋踪不得。故請該署代爲搜查云云。」

交通事故六起

◎自動車撞毀馬車後輪　◎三車相集洋車被損傷　◎駕自行車越道險喪命
自動與自行車相衝突　自動司機不慎傷小兒　小兒被自行車撞重傷

日昨五日午前零時四十分許。於逢坂町六號大連自動車公司司機者日人小林忠義。操自動車行抵春日町七號地前。適有劉逢全御沙字四七五號之馬車於該自動車前方進行中。不意該小林某稍一疏忽。將所操之自動車。竟撞於該馬車左部後輪。當時馬車輪礮破。自動車頭亦負有些許之破傷云。」

又 於同日午前十一時二十分許。有浪速町四丁目百七十七號。每日自動車公司日人助口寅吉。現年三十四歲。操大字一二二四號之汽車。自浪速町向西廣場奔駛。有若狹町六十二號菓子商之日人大畑耕平。現年二十六歲。騎自行車。自西廣場經三河町之歸途中。至若狹町二十九號地前之馬路上。雙方一不注意間。竟互相衝突。該自動車將大畑某碰倒於路旁。據云因有乘客。故未停車。後該大畑某因車被碰壞。故至附近之警察分所報告。經詳細之調查。始判明爲助口某所操之大字一二二四號自動車所爲云。」

又 五日午後三時許。有市外香爐礁劉德盛所操之四輪大車。自常盤橋方面向西廣場進行中。是時適有大字四九六號人力車夫楊福祥。拉一乘客。亦自常盤橋向西廣場急馳。行至西廣場之西方前。方有大連自動車公司某所操之自動車。因有座客。遽然停車。而劉某之大輪車。亦隨之而停。而後方楊某所拉之車已放量大跑急停不及。遂將車棒觸於大輪車而斷約須七元五角之修理費云

又 於同日午前十時三十分許。有苦力王吉順之長女王小柱。現年十歲。同鄰女二名。在中央公園事務所門前之馬路上遊戲。有春日町五十四號大連自動車車公司司機者崔某。現年二十三歲。操大字一一九○號之汽車。自松山町歸途中。行抵上記之地點。見前有三名小孩遊戲道上。崔某即忽鳴笛。是時車距小孩已迫於咫尺。小桂聞笛急躲。惟因車行速度太快。不幸小桂竟被該車碰倒。右頭部及腰部。均負有重傷。崔某當將小桂載往附近之堀江醫院治療。據醫師云。最少須一星期始能痊癒云。

又 七月四日下午零時半許。在市內祁町電車站附近卅米處。會金州人現住敷島廣場宿舍內之張玉禮者廿三歲。爲電車運轉手。操六線三一一號電車由沙河口水源地向黑石礁進行。該車之前車掌係日人大寺繁雄（二二）。後車掌係曲忠孝（一八）。其時該車將至祁野町電車站之際。正當人多擊雜之時。驟有沙河口大正通一六七番地誠洋行之店員唐方森（二五）者。騎一自行車於該車之站前橫過。當即被電車碰倒。將頭部碰傷。當時由電鐵送至博愛醫院治療。豫料須經三週之靜養。至其過失。多半爲唐某之不注意所致。現在尚未解決云。」

又 七月五日下午二時十分許。在市內惠比須町三十三番地之車道坂處。寬有七米五之路上。有市內若狹町二○三番地藤川一心堂藥店之店員王玉琴（二十一）者。騎自行車由電氣花園向惠比町大道進行之時。大意異常。不擇車道入道。竟將市內大黑町二十二番地李玉榮之長子李寶林。年方七歲之小童碰倒。結果該兒之右腳部骨被碰壞。左肩左眼皆有撲傷。當時即送入某病院內醫治。約須一月之久。始能痊治。醫費須金六十元。悉由王方負担。並由警署嚴重警告。撮小崗子署保安係志岐主任云。近來交通故事頗多。特別希望注意云云。」

商華◎◎三井五日之 一塲足球壘戰 結果三井勝二一負

三井對商華之球戰。於五日開賽中青球塲。由中華青年會體育幹事宋子仁君裁判之下。兩軍開始交鋒矣。三井隊素來榮譽頗佳。十次交戰有九次獲勝之希望。故是日在塲觀衆。咸謂是日之球賽。三井隊員下塲作戰。必有奇觀。至時三井隊健將劉馬二君。因有公務未克臨塲。三門吳君因病退塲。乃以不常出塲隊員臨時補充。勉强應戰。全隊聯絡。大受打擊。結果惜敗。此實出乎千餘觀衆意料之外。即該隊之健兒亦未嘗試之也。綜觀是日戰情。商華隊頭腳工夫。亦屬平常三井隊之表演。似較往常而見拙。除二三人外。餘多平平。以致雙方無何紀錄。諺曰「失敗乃成功之母」。來日方長。前途無限。願三井健兒。努力向前。好自訓練。勿驕勿餒。賽球時球員因故仍能到塲。天如是則不獨戰。而仍能獲勝。即敗亦不至類似今日之劣結也。勉哉三井隊員。茲探錄該兩隊之成績。三井隊爲二勝一敗得點如左：

一次	二對零	三井勝
二次	二對一	三井勝
三次	三對一	三井敗

華商對工華 友誼賽 今日開賽於中青足球塲

前星期日（五日）三井隊約商華隊 在中青 球塲。由中青幹事宋 子仁君審 判之下。開始比賽。戰罷結 果係 三對一商華獲勝。聞該隊々員談。將在本星期內或與工華隊作一次對抗。亦未可知。然今該隊又已約妥入港之英船得門德號。訂於今日（星期二）午后五時二十分鐘。仍在中青球塲作友誼比賽云。」

州內各學堂 暑假講習會 出席人數與講習日期已決定

關東廳主辦之普通學堂教員及公學堂教員講習會。自七月二十八日至八月三日。於旅順師範學堂連開七日自七月二十七日至七月三十一日開五日。至於此次講習學科及講師。係於旅順師範學堂兩講時分有一班與二班。一班主講圖畫科。其講師係旅順師範學堂教諭池田季藏氏、次講手工科。其講師係旅順師範學堂教諭鈴木宇次氏。二班主講手工科。講師與一班同。次講圖畫科。講師亦與上同。於伏見台公學堂則只係一班。其講習學科係圖畫科。講師爲大連第二中學校教諭大橋貞一氏。茲將各班出席人員列左：

一、普通學堂之出席者。由旅順管內到旅順師範學堂列入一班七名。二班六名。由大連管內到旅師列入一班六名。二班五名。由金州管內到旅師列入一班六名。二班六名。由普蘭店管內到旅師列入一班四名。二班一三名。皮子窩到旅師列入一班九名。二班九名。」

二、公學堂之出席者。由旅順到旅師列入一班四名。二班四名。由旅順水師營到旅順師列入一班一名。二班一名。由伏見台出席伏公者一四名。由土佳町出席伏公者八名。由西崗子出席伏公者七名。由沙河口出席伏公者一名。由秋月出席伏公者七名。由金州出席旅師者列入二班三名，出席伏公者三名。由普蘭店出席旅師列入二班一名。由皮子窩出席旅師列入一班一名由師範附屬出席旅師列入一班二名。二班二名共計出席旅師列入一班者五十名。二班五十名。出席伏公者五十名。總計百五十名。」

至於講習開始時刻。旅師之第一日自上午十時。第二日以後自上午七時。伏見台公學堂之第一日自上午九時。第二日以後自上午七時。」推於此講習會期間。有希望宿寓旅順師範寄宿舍者。須報告民政署然後經民政署提至關東廳學務課日期至七月七日爲止云。」

于乾一克承父志 購大宗音樂器捐贈金龍寺溝普通學堂

明治大學法科學生于乾一君。少年英俊。尤熱心教育。上月末自東京歸國。旋旅順故里略事休憩。現爲遵先人之遺囑。復於三日來連。購妥大宗學生音樂隊用器。捐與營城子會金龍寺溝普通學堂云云。」

時人行蹤

大連政記輪船股份有限公司總理張本政氏。頃爲理察櫃務。預定今晨搭南滿急行車赴安東」

中國著名畫家張大千氏。爲參觀日本東京之書畫展覽會。上月曾由滬渡日。時下該會已行閉幕。故氏已於日前搭哈爾濱丸歸國。途中經連。日昨午前九時許。復搭天潮丸赴津。聞擬在津逗遛一二日。即行南下云。」

大號大洋五毛二　二號大洋三毛三
三號大洋二毛　四號大洋一毛三
大連監部通
廣生行有限公司啓
長電話 八二一八一番

經濟

資本二十萬元之 長城麵粉公司
用新民台安遼中等縣之小麥製成麵粉挽回利權 （續）

職工待遇 工廠方面。僅有工人二十餘名，每人月可得工資十元，廠方供給膳宿，分晝夜三班，每班工作八小時，星期日因發電停頓，亦循例放假，職員六人，其待遇總經理（義務）職，經理月薪三十元，協理三十元，營業主任三十元，技士五十元，關於獎勵辦法，凡有特殊成績者，得加薪水一月，遇有疾病醫藥費由廠方担任。

要員一覽 總經理李守業，經理王樹滋，協理宋興園，駐瀋辦事處主任鄒學達，董事長張志良，（瀋海路總理）常務董事馬續波，（長春縣長）陳甲珊，（北票礦局長）洪維國，（長蘆鹽運使）王子文，（遼寧礦務局長）齊俊三，朱純模，常駐監察彭化邦，秀蔚芝二人。

出品商標 該公司所出麵粉，共分三種，頭號麵商標爲「綠長城」，每袋價值四元二角，二號麵爲「紅長城」，價值四元，（每袋贏利約四角）三號麵爲「藍長城」，價值三元，剩除麩皮每袋洋五角，初供牲畜餧料，最近遼西（胡家窩棚一帶）災民，因其價廉，多樂於購食，頗有供不應求之勢。聞災民煮食麩皮，猶嫌太費，多和以菜根樹葉爲粥，民生疾苦之一斑，良用慨嘆也。該公司將來計劃擬增購火磨三架，合共七架，每日最高產額，

小小收獲 自該公司出品行銷市面後，因其原料純用小麥，故質地精良，較諸舶來品之以豆餅澱粉製成者，誠不可以道里計，且因物美價廉，故國人多樂用之，因此日麵大受打擊，現在遼西各縣紅三井麵粉（日貨）殆已絕跡，是亦一年來之小小收獲也。

標語一斑 總經理李守業，青年經濟學家，勤儉耐勞，富有朝氣，黎明即起，夙夜非懈，其公司四壁張貼藍白標語甚多，如「勤勞節儉之工人，乃國家生產之健將，怠惰浪費之工人，乃國家生產之罪人」、「閒員不用，廢人不用」、「無隨機應變之才，無有作實業家之資格」、「良職工如蜜蜂，如蠶，不如蛇，如蠍子」、「一股東血汗」、「經營實業，如赴戰場，不可不抱必勝之決心」、「無形之人力，勝於有形之資本」、「勝利者乃奮戰惡鬥之結果，」接待室中懸有張曉需對聯一句云、「公仇何異私仇，想到國滅情形，當爲財產生命計，商戰無殊兵戰，對者舶來品物，應作槍林彈雨觀，」於者見該公司上下一心通力合作精神之一斑。（完）

中國沿海水產之生產量

類別	生產量（單位元）
魚類	二〇〇、五九〇、九八七
介類	一、四三三、一八一
藻類	六三、六五三
其他水產物	六、七九〇、八七四
總計	二〇八、八七八、六九五

市況電訊 （七月六日行市）

◎大條與匯兌

倫敦大條 近	一三辨士六二五
紐約大條	二八仙二五
紐約買英匯	四元八分[illegible]
英買美匯	[illegible]
美買英匯	[illegible]
中美匯	[illegible]
日美匯	[illegible]
申美匯	[illegible]
英美匯	[illegible]
神戶日美匯	四元八分三
又日英匯	二先令〇辨士

◎上海外匯

	賣	買
日匯	一五一兩	一五〇兩
英匯	一先令四辨士	一先令四辨士
美匯	三三元	三三元
日英匯	一先令二辨士八分一	

△滙豐銀行掛牌

◎上海標金 [illegible]

◎美棉（收盤） 現 七月 十月 十一月 十二月 一月 三月 五月 —— 仙

◎大阪綿紗（前場收盤） 七月 八月 九月 十月 十一月 十二月 一月 —— 兩

收盤 今日收盤 昨日收盤 最高 最安 兩

◎大阪綿紗（前場收盤） 七月限 八月限 九月限 十月限 十一月限 十二月限

限月	價
七月限	一三九二
八月限	一三七二
九月限	一三七九
十月限	一三七八
十一月限	一二〇〇
十二月限	一二〇〇

◎大阪棉花 七月限 八月限 九月限 十月限 十一月限 十二月限 一月限：一二三〇、一三八〇、一三九〇、一四〇〇、一三三〇、一三八〇、一二八〇

◎奉天奉票 近期 遠期

◎奉天大洋 現 市 高

◎開原大洋 現期 市 高

◎哈大洋 現 市

◎安東鎮平銀 現 貨 高

◎神戶豆餅 遠 高 ［六七九］

◎濱生絲 七月 八月 九月 十月 十一月

◎開原大豆 近期 遠期

◎開原高糧 七月限 八月限 九月限

◎哈爾濱大豆 七月限 八月限 九月限

◎哈爾濱小麥 七月限 八月限 九月限

◎奉天大豆 七月限 八月限 九月限

◎奉天高糧 七月限 八月限 九月限

◎公主嶺大豆 七月限 八月限 九月限

◎公主嶺高糧 七月限 八月限 九月限

◎四平街大豆 七月限 八月限 九月限

◎四平街高糧 七月限 八月限 九月限

◎長春大豆 七月限 八月限 九月限

◎長春高糧 七月限 八月限 九月限

◎大阪綿紗現貨 龍 軍 雙 白 鷺 扇 福 / G 人 童 治 烏 面 助：一三三〇〇、一三七〇〇、一三三〇〇、一二二〇〇、一三三〇〇、一四〇〇五、一四七〇五

五月中日本對華貿易
輸入超過輸出

【東京二日發電】據日本大藏省發表。五月中日本對中國貿易如左、

	單位千元
輸出	二三、八二三
輸入	二八、一三九
相抵輸入超	四、三一六
一月以降累計	
輸出	一一六、三九一
輸入	一三二、二五五
相抵輸入超	五、八六四

財政部七月份應償還內債數
本金總計一千餘萬元 利息總計五百四十二萬餘元

國民政府財政部，七月份應償還內國債券之本息，計有續發二五，裁兵公債，編遣庫券，一八關短，一九關短，二〇關短，續發捲烟，三批捲烟，四批捲烟，善後短期，統稅庫券等十二種，就中除春節庫券係前北京政府發行者外，其他十一種均係國民政府所發行，而春節庫券，還本基金，仍未確定，僅付利息而已，查七月份到期償還十一種債券（春節退期）之本金，計共洋一千零零一萬九千七十一元，又償付十二種債券之利息計共洋五百四十二萬五千零八十九元，兩共本息達一千五百四十四萬五千一百六十元，至此次除已償還此十二種債券之本金外，其尚負之債額（專指本月償還之債券）共四億七千八百九十萬零七千九百九十元，茲將本月償還各債之本息及其尚負之債額，詳細核算，列表於左，

債券種類	本月還本額 單位元	本月付息額 單位元	尚未還本額 單位元
續發二五	一、〇〇〇、〇〇〇	一六、〇〇〇	一一、〇〇〇、〇〇〇
裁兵公債	二、五〇〇、〇〇〇	一六〇、〇〇〇	三一、五〇〇、〇〇〇
春節庫券	憩期	三三〇、〇〇〇	八、〇〇〇、〇〇〇
編遣庫券	七〇〇、〇〇〇	三八二、二〇〇	五三、九〇〇、〇〇〇
一八關短	六二九、〇七一	一七〇、九二五	三九、三一七、九九一
一九關短	九六〇、〇〇〇	五六三、二〇〇	七〇、四〇〇、〇〇〇
二〇關短	八〇〇、〇〇〇	六一九、八〇〇	七六、八〇〇、〇〇〇
續發捲烟	九六〇、〇〇〇	五二一、七六〇	五、七六〇、〇〇〇
三批捲烟	四八〇、〇〇〇	一二四、四〇〇	一六、三二〇、〇〇〇
四批捲烟	六〇〇、〇〇〇	二五四、八〇〇	五四、〇〇〇、〇〇〇
善後短期	六〇〇、〇〇〇	三六六、四〇〇	四五、二〇〇、〇〇〇
統稅庫券	八〇〇、〇〇〇	六三三、六〇〇	七八、四〇〇、〇〇〇
共計	一〇、〇一九、〇七一	五、四二五、〇八九	四七八、九〇七、九九九

商品市場

麻袋（穩强）產地情報綠扛跌四分之三藍扛跌八分之五匯水未變銀塊跌一點本埠鈔票平穩當地存貨稀少故近期有意外之強勢期亦平穩商狀云現貨二二、五七月限二一、五八月限二〇、七九月限二〇、五

綿絲布（堅固）米棉休會印棉平穩銀塊跌一點大阪三品當限漲一圓一角中遠限各漲二角至一圓五角開行後當限跌六角中限漲一圓五角轉呈軟疲商狀突富地墜於日本內地股票之漲價一般皆呈買勢是以賣付極見稀少云

大連商況

時間	金換鈔	鈔換洋	金換洋
九時	[illegible]	[illegible]	[illegible]
一〇時	[illegible]	[illegible]	[illegible]
一一時	[illegible]	[illegible]	[illegible]
一二時	[illegible]	[illegible]	[illegible]
二時半	[illegible]	[illegible]	[illegible]
三時半	[illegible]	[illegible]	[illegible]
放盤	[illegible]	[illegible]	[illegible]

限月	約定價數	最高	最低
十月限	一三九、五〇	一〇〇	
十一月限	一三八、五〇	九〇	
十二月限	一三八、六〇	一五〇	

早市七月一三日期：放盤 最高 最低 收盤 成數 一三四萬元

晚市七月一三日期：放盤 最高 最低 收盤 成數 七一萬元

◎大豆 限期 七月末 八月末 九月末 十月末 十一月末：開行 最高 最低 散行 成數 八十九車

◎豆餅 限期 七月限 八月限 九月限：開行 最高 最低 散行 成數 三萬七千枚

◎豆油 限期 七月限 八月限 九月限 十月限：開行 最高 最低 散行 成數 六千五百斤

◎高糧 限期 八月末 九月末 十月末：開行 最高 最低 散行 成數 三十一車

北寧津浦膠濟隴海 聯運將實現

【天津快訊】津浦委員長盧佐三日抵津談、此來爲巡視路工、並與膠濟、隴海、北寧接洽四路聯運事、八月一日實行、津浦已換枕木十五萬根，現續購三十萬抽換、俾二十八小時全路可達、路債雖有二萬々、但整理後收入贏餘、還債不難、又員司舊欠亦將設法發還云、

胡佛主張緩付戰債之研究

彬（續）

一九七六—七七	七八六●三	三六三●八	三五〇●八	五三●五	四二●九	三●六	九●七	八●二	…	…	四〇●八	一●六七八●七
一九七七—七八	七八六●一	三六四●八	三五六●九	五三●三	四二●九	三●六	九●七	八●二	…	…	四〇●八	一●六八五●四
一九七八—七九	七八五●九	三六五●一	三六七●一	五三●二	四二●九	三●六	九●七	八●二	…	…	四〇●八	一●六九五●五
一九七九—八〇	七八五●七	三六四●七	三七三●九	五三●九	四二●九	三●六	九●七	八●二	…	…	四〇●八	一●七〇三●〇
一九八〇—八一	七八五●五	三六三●五	三八五●一	五二●一	四二●九	三●六	九●七	八●二	…	…	四〇●八	一●七二一●三
一九八一—八二	七八五●二	三六五●七	四〇〇●一	五三●三	四二●九	三●六	九●七	八●二	…	…	…	一●六八七●六
一九八二—八三	七八五●〇	三六二●九	四〇七●三	五三●四	四二●九	三●六	九●七	八●二	…	…	…	一●六九一●八
一九八三—八四	七八四●七	三七二●〇	四〇九●八	五三●四	四二●九	三●六	九●七	八●二	…	…	…	一●七〇三●三
一九八四—八五	七八四●四	三四六●三	四一六●五	五三●〇	四二●九	三●六	九●七	八●二	…	…	…	一●六八三●五
一九八五—八六	七八四●一	四一四●一	四一八●八	五二●〇	四二●九	三●六	九●七	八●二	…	…	…	九三五●一
一九八六—八七	一八三●九	四一四●一	四二六●〇	五三●三	四二●九	三●六	九●七	八●二	…	…	…	九三一●四
一九八七—八八	七五三●三	三七三●一	三八二●八	五〇●六	四二●九	三●六	九●七	八●二	…	…	…	八九七●八

附表（三） 一九二九—一九六五年債權國間分配賠款之比率表

國別	馬克	鎊
英	四〇九●〇〇〇●〇〇〇馬克	二〇●四五〇●〇〇〇鎊
法	一●〇四六●五〇〇●〇〇〇馬克	五二●三二一●〇〇〇鎊
意	二一三●七〇〇●〇〇〇馬克	一〇●六八五●〇〇〇鎊
比	一一五●五〇〇●〇〇〇馬克	五●七七九●〇〇〇鎊
美	六六●一〇〇●〇〇〇馬克	三●三〇九●〇〇〇鎊
日	一三●二〇〇●〇〇〇馬克	六六〇●〇〇〇鎊
南斯拉夫	八四●〇〇〇●〇〇〇馬克	四●二〇〇●〇〇〇鎊
羅馬尼亞	二〇●〇〇〇●〇〇〇馬克	一●〇〇〇●〇〇〇鎊
葡萄牙	一三●二〇〇●〇〇〇馬克	六六〇●〇〇〇鎊
希臘	七●〇〇〇●〇〇〇馬克	三五〇●〇〇〇鎊
波蘭	五〇〇●〇〇〇馬克	二五●〇〇〇鎊

（未完）

大阪商船定期輪船

○開往門司神戶大板 前十時
哈爾濱丸 七月七日
香港丸 七月十三日
貝加爾丸 入渠中
烏拉爾丸 七月十日
亞米利加丸 七月十六日

○開往上海福州基隆高雄 後三
盛京丸 八月七日
福建丸
長沙丸 七月十七日

○開往紐約（神戶四日市橫濱經由不載船客）
東海丸 七月十九日

○歐洲行經由上海香港不客載
海南丸
巴里丸 七月八日

○開往天津溯江法界碼頭
武昌丸 七月八日
貴州丸 七月五日
河南丸

○開往橫濱
貴州丸 七月十日
河南丸
武昌丸 七月十三日

大阪商船大連支店 （上午十時）（字品寄港）
代表電話四一三七番
◎乘船切符發賣所

日本國際觀光局
大連伊勢町觀光局 電五五五四
大山通出張所 電七〇三四
沙河口出張所
營口觀光局
撫順觀光局
奉天觀光局
長春觀光局
哈爾濱觀光局
◎船票發賣所
◎專屬貨客經理店
大連市山縣通二二一

國際運輸株式會社
大連支店 電話三一五一番
同販房 電話六二八三番
商扱所 奉天、營口、安東、開原、四平街、鄭家屯、鐵嶺、洮南、泰來、通遼、長春、下九台、松花江、伯都納
支店 吉林、雙城堡、哈爾濱、家甸、安達、龍井村、局子街、一面坡、天津、青島、上海、浦、鹽釜、仁川、草梁、統營、大邱、元山、京城、平壤、義州、清津、會寧、北上、麻、城興、新義州、三峰、灘、羅南、逢、高雄、基隆、臺北
凡關各支船車聯絡運輸之貨物由左揭各支店發行貨物引換證

日清汽船定期航輪
○開往青島上海
唐山丸 七月二十三日
經理處

專辦大阪商船貨客事務
國際運輸株式會社 大連支店 電話四一三七番
同販房 電話六二八二番

阿波共同汽船定期航輪
○開往鎮南浦仁川安東縣 正午
長山丸 七月八日
○開往芝罘威海衛青島 后七時
第十六共同丸 七月十三日
第廿一共同丸 七月十九日
○開往芝罘威海衛仁川
第卅六共同丸 七月七日
○開往芝罘
第十八共同丸 七月七日下午六時
本會社代辦山東鐵路及朝日鐵路各種運送一切事務
阿波共同汽船會社 大連市山縣通 電話五〇〇一 六八一九

惠通行輪船行
○開往芝罘威海仁川
利通號 七月十一日
○開往芝罘 下午六時
福壽號 七月八日
○開往安東 下午四時
通勝號 七月八日
○開往海州
亨泰號 七月九日
○開往門司宇品今治尾道
熙國丸 七月廿一日
惠通行 電話三八五一 六一一八番

近海郵船大連行輪
○開往長崎神戶大板橫濱
相模丸 七月十二日
○開往橫濱
玄武丸 七月廿一日
淡路丸 七月廿六日
相模丸 八月十一日
○開往天津
玄武丸 七月十四日
淡路丸 七月十九日
○開往基隆高雄
岩手丸 七月十九日 不載客

朝鮮郵船大連行輪
○開往芝罘新義州鎮南浦仁川 下午七時
京畿丸 七月廿一日
○開往青島仁川
會寧丸 七月九日 下午四時
○開往仁川長崎鹿兒島
平安丸 七月十二日
以上名船內及其改行天氣大連市山縣通他事宜詢

日本郵船大連出張所
以那氣船民社船客業務代理 近海郵船株式會社大連代理店 朝鮮郵船株式會社大連代理店
電話 三七三九 七八四六 六七一二番

丸二商會
日本郵船出張所代表貨物辦理事宜
大連市監部通
電話四二六四番 五八八八番

威連輪船公司出帆
○開往威海衛
致和丸 七月六日
大連敷島町六番地 貨客取扱場 丸一棧房
電話五八八八 四二六四番

大連汽船定期行輪
○開往青島上海（上午十一時）
長春丸 七月七日
大連丸 七月十日
奉天丸 七月十二日
○開往天津（天津塘沽）
天潮丸 七月六日前十時
濟通丸 七月九日后一時
天潮丸 七月十日后三時
○開往登州府龍口石虎嘴
龍平丸 七月八日
○開往名古屋
永安丸 七月十一日
東嶋丸 七月七日
○開往香港廣東
河北丸 七月七日
山西丸 七月九日
○開往安東
濟通丸 七月二十七日后六
○開往門司神戶大阪
長順丸 七月十二日（營口出帆）
○開往營口
長順丸 七月八日
○開往名古屋橫濱
西豐丸 七月廿五日
大連汽船株式會社 電話四一八五番

東島貨客經理店 永和公司 大連敷島町六番地 電話七二七五 六八番

政記航路專屬荷扱店 澤山兄弟商會（大連須磨町六二） 電話五六六二 四六八二番

政記輪船行輪
○開往汕頭香港廣東
泰利號 七月九日
○開往安東
有利號 七月八日
○開往青島上海汕頭香港廣東
中華號 七月八日
○開往芝罘
永利號 七月七日（下午五時）
大連市監部通 三十九番地

小松痔瘡藥

凡關痔瘡之說明書函索即寄

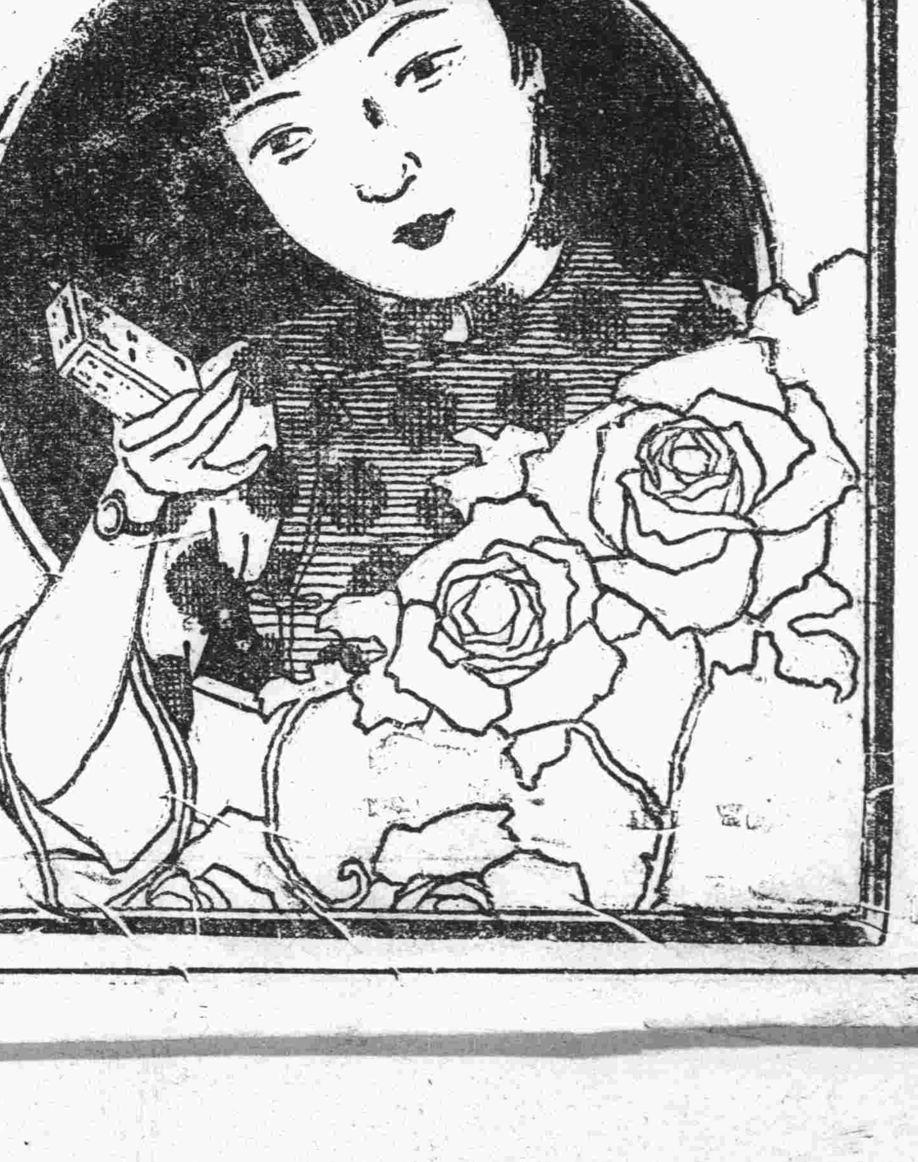

小松痔瘡藥 爲治痔唯一之良藥

痔瘡可怕 疾患漸進、至於脫肛、裂痔、血痔等惡疾、則害胃腸、病到心臟、肋膜、肺結核、經不能治、生命危險、早用

小松痔瘡藥 治療痔瘡可也、此藥特用東西兩洋靈効之藥材製成、醫治肛門組織健全、雖是重患、排泄體內痔毒、濃汁吸淨、出血止住、脫肛收縮、靈効如神、眞是環球第一聲價最高之專門藥也、

（價目）
小松痔退膏 二十錢、五十錢、一圓、二圓
小松痔退座藥 二十錢、五十錢、一圓、二圓
小松痔快丸 二十錢、五十錢、一圓、二圓、四圓
總批發處 東京市日本橋 玉置合名會社
總經理處 大連市浪速町 賣藥會社

主治 痔核〇裂痔〇肛門糜爛〇痔出血〇脫肛〇痔瘻

効能 〇常習便秘等諸症、不用對治燒烙等苦痛奏瘳瘉之効也

各地大藥房均有出售